

真心を育むしゅうそう大地から

JA
だより

しゅうそう

2023 8月号

Vol.687

周桑農業協同組合 第55回通常総代会



特集 第55回 通常総代会



新役員体制 スタート!

もくじ

- ② **特集** 第55回通常総代会
- ⑦ 新役員の紹介
- ⑨ 退任役員の紹介
- ⑩ しゅうそうのマンスリーニュース
- ⑫ 8月の栽培管理
- ⑭ キラリ女性部活動
「トマトといんげんのレシピ」他
- ⑮ 周ちゃん広場情報局
- ⑯ ハートtoハート
「住人十色・お便りありがとう・手軽に体操」
- ⑰ JA俳壇・クロスワード
- ⑱ おしらせ



JA周桑
ホームページ

JA周桑
Instagram



JA周桑
Twitter



特集

第55回通常総代会



総代会提出議案

- 第1号議案 令和4年度事業報告・剰余金処分案の承認について
- 【報告事項】 令和4年度貸借対照表・損益計算書及び注記表の内容の報告並びに会計監査人の監査報告及び監事の監査報告について
- 第2号議案 令和5年度事業計画の設定について
- 第3号議案 定款の一部変更について
- 第4号議案 定款附属書総代選挙規程の一部変更について
- 第5号議案 役員を選任について
- 第6号議案 令和5年度における理事の報酬について
- 第7号議案 令和5年度における監事の報酬について
- 第8号議案 退任理事に対する退職慰労金支給について
- 第9号議案 退任監事に対する退職慰労金支給について
- 付帯決議案
- 特別決議 食料安全保障の強化および組織整備の取り組みに関する特別決議
- 報告事項 「JAバンク基本方針」の変更について

6月28日、丹原文化会館大ホールで第55回通常総代会を開催しました。総代579人（うち本人出席362人、議決権行使書面提出者165人）が出席し協議を行いました。

山内謙治組合長が「令和5年度は、JA事業改革の柱である本・支所再編を实践する重要な年度となります。農業振興を中心とした総合事業を継続して展開するための自己改革に取り組み、地域・組合員に必要とされ続けるJA周桑を目指してまいります」と挨拶。

議長に中川地区の今井啓一さん、壬生川地区の木原浩さんが選出され、令和4年度の事業報告・剰余金処分案や令和5年度事業計画などが審議され、全議案が原案通り可決承認されました。



【表彰の部】

個人表彰

令和4年度 組合表彰受賞者
(敬称略・順不同)

- | | | | | | | | | | | |
|------|------|------|------|------|------|------|------|-------|------|------|
| 高橋 | 渡部 | 山内 | 榎原 | 藤原 | 大岩 | 渡部 | 曾我 | 兵藤 | 村上 | 長谷部 |
| たかし | わたなべ | やまうち | えのくわ | ふじはら | おおい | わたなべ | そが | ひょうとう | むらかみ | はせ |
| 建悟 | 菊秀 | 幸正 | 幸正 | まさき | 一宏 | 芳孝 | 敏数 | 好幸 | 定 | 英治 |
| (多賀) | (徳田) | (庄内) | (楠河) | (国安) | (周布) | (小松) | (石根) | (中川) | (田野) | (丹原) |



▲渡部 菊秀さん(徳田)



▲長谷部 英治さん(丹原)

財務・事業成績の推移

(単位：千円)

区分	項目	令和元年度	令和2年度	令和3年度	令和4年度 (当期)	
財務	事業利益	162,596	185,748	129,575	244,500	
	経常利益	249,239	283,818	223,204	336,676	
	当期剰余金	164,677	187,516	100,712	△ 14,051	
	総資産	158,628,705	161,022,992	163,768,751	159,815,208	
	純資産	9,888,531	9,882,001	9,822,578	9,626,242	
	単体自己資本比率	17.77%	17.50%	17.88%	18.31%	
信用事業	貯金	146,217,484	148,310,329	151,489,779	147,672,004	
	預金	123,068,398	123,889,577	125,742,983	121,109,906	
	貸出金	21,209,179	24,407,782	24,411,470	24,857,107	
	有価証券	国債	2,602,200	1,008,600	2,009,650	2,526,070
		国債	1,437,970	491,550	1,704,760	2,234,920
		その他	1,164,230	517,050	304,890	291,150
共済事業	長期共済保有高	276,536,900	265,106,880	253,555,420	243,712,980	
	短期共済新契約掛金	563,299	549,170	542,597	530,853	
購買事業	購買品供給高・取扱高	2,406,937	2,314,742	2,303,594	2,476,497	
販売事業	販売品販売高・取扱高	2,633,653	2,567,762	2,418,955	2,471,800	

(注) 購買事業・販売事業については、総額で記載しております。

組合員の状況

(1) 組合員数

(単位：組合員数)

資格区分		当期末	
正組合員	個人	6,472	
	法人	農事組合法人	22
		その他の法人	37
	計	6,531	
准組合員	個人	9,240	
	その他の団体	17	
	計	9,257	
合計		15,788	

(2) 出資口数

(単位：口)

資格区分		当期末	
正組合員	個人	1,746,874	
	法人	農事組合法人	1,000
		その他の法人	1,765
	計	1,749,639	
准組合員	個人	1,121,962	
	その他の団体	835	
	計	1,122,797	
処分未済持分		129,429	
合計		3,001,865	

(1) 出資1口金額 1,000円

(2) 当期末払込済出資総額 3,001,865,000円

周桑農業協同組合の財政等の状況

貸借対照表 (令和5年3月31日現在)

(単位:千円)

科目	金額	科目	金額
(資産の部)		(負債の部)	
信用事業資産	149,121,203	信用事業負債	148,056,422
共済事業資産	13,581	共済事業負債	448,251
経済事業資産	1,144,170	経済事業負債	818,179
雑資産	195,748	雑負債	189,535
固定資産	4,895,337	諸引当金	105,133
外部出資	4,287,949	再評価に係る繰延税金負債	571,443
繰延税金資産	157,217	負債の部合計	150,188,966
		(純資産の部)	
		組合員資本	8,486,048
		評価・換算差額等	1,140,194
		純資産の部合計	9,626,242
資産の部合計	159,815,208	負債及び純資産の部合計	159,815,208

損益計算書

(令和4年4月1日から令和5年3月31日まで)

(単位:千円)

科目	金額
事業総利益	1,952,376
信用事業総利益	917,317
共済事業総利益	498,027
購買事業総利益	334,953
販売事業総利益	75,668
その他事業総利益	192,839
指導事業収支差額	▲66,429
事業管理費	1,707,876
人件費	1,416,854
業務費	84,000
その他事業管理費	207,021
事業利益	244,500
経常利益	336,676
税引前当期利益	5,209
当期損失金	14,051
当期末処分剰余金	660,406

剰余金処分 (第58年度)

(単位:円)

科目	金額
1. 当期末処分剰余金	660,406,944
2. 剰余金処分類	439,493,247
(1) 任意積立金	411,000,000
営農振興積立金	(11,000,000)
経営安定化対策積立金	(400,000,000)
(2) 出資配当金	28,493,247
3. 次期繰越剰余金	220,913,697

(注) 出資配当金の割合は年1.0%とさせていただきます。



ふたご座
5/21~6/21

【全体運】手厳しい指摘を受けるなどショッキングなことがあるかも。ただし反省して見直せば大きな方向転換に。転機です 【健康運】無理は禁物。ティータイムでリフレッシュ 【幸運の食べ物】ナス



令和5年度 基本方針

JA周桑では、経営理念である「～全ての事業は、地域のために～ JA周桑は地域を満足させます!」のもと、地域・組合員の皆様との信頼関係を深め、地域に根ざしたJAをめざしてまいります。

令和5年度は、第7次中期3ヶ年計画を基礎として、資材対策など農業経営の継続を意識した取り組みを進めると同時に、営農経済事業改革および本・支所再編を柱とした事業改革を進め、地域・組合員の皆様に必要とされるJA周桑であり続けるよう、次の取り組みを行います。

1. 農業者の所得増大と農業生産の拡大による管内農業の活性化
2. 地域に根ざした事業展開により地域・組合員のくらしを支える
3. 収支改善による経営基盤の強化および協同組合としての役割発揮

令和5年度 部署別方針 (総代会資料より一部抜粋)

営農部

農業生産の維持・拡大を図り、事業継承を進めるため、国やJA独自の肥料農薬高騰対策および、土壌分析による化学肥料低減に向けた指針作りに取り組み、農業経営の安定化を進めます。また、反収・品質向上に向け、営農振興支援システムなどを活用した営農指導の充実に取り組みます。さらには、コロナ禍の収束が想定される中、市場を起点とした営業活動や『周ちゃん広場』での販売拡大に積極的に取り組み、農家所得の向上に努めます。

金融共済部

総合事業を通じて、組合員・利用者のくらしを支える信用・共済事業を展開します。また、将来にわたる持続可能な経営基盤の確立をめざし、組織再編を踏まえた、渉外担当者の育成、次世代層対応、利用者の利便性を図り、顧客満足度の向上に努め、ニーズに沿った商品やサービスの提供を行います。

生活部

総合事業の強みを発揮し、地域住民のニーズに応じた事業展開を図り、地域・組合員のくらしを支えます。

企画管理部

地域に根ざした協同組合としての総合力を発揮するため、本・支所再編を柱としたJA事業改革の実践と、持続可能な経営基盤の確立に向けた経営管理態勢の強化に取り組みます。また、多様な情報発信やWebの積極的な活用方法の検討により、利便性の向上とJA事業についての理解促進に努めます。

総務部

組合員の信頼と期待に応え、地域に必要とされるJAであり続けるため、組織基盤の強化と財務の健全化に取り組みます。また、職場の活性化を図るため、人が育つ職場風土の醸成と職員教育の充実に取り組みます。

コンプライアンス対策室

役職員のコンプライアンス意識の高揚を図るとともに、不祥事未然防止に取り組み、地域・組合員の皆様から信頼され続けるJAをめざします。また、厳格な貸出金の管理に努め、与信リスクの低減に取り組みます。

監査室

内部監査を通じて、業務の有効性・適正性を検証し、問題点に対して改善・是正に関する提言を行うことにより、内部管理態勢の強化を図ります。また、監事監査、会計監査人監査との連携・調整を密に図り、効果的・効率的な内部監査に努めます。

准組合員の 皆様へ

今年度より、総会関連資料につきましては、資源の有効活用などの観点からホームページでの対応とさせていただきます。冊子を必要とされる方につきましては、各支所にてお渡ししますのでお問い合わせください。

自己改革にかかる数値目標

JA周桑では、経営理念である「～全ての事業は地域のために～ JA周桑は地域を満足させます!」を実現させるため、第7次中期3ヶ年計画の実践を通じて「不断の自己改革」に取り組んでおります。第55回通常総代会にて、令和5年度の自己改革の数値目標を設定いたしました。

<主な数値目標(抜粋)>

重点目標	農業者の所得増大・農業生産の拡大	
項目	目標	令和5年度目標値
有利販売品目の拡大	有利販売などにより増加させる精算額(R3比)	87,000千円
高所得品目である「ひめの凜」への転換	ひめの凜に転換する面積(R3比)	150ha
集落営農の複合経営面積の増大	複合経営面積の増加面積(R3比)	300a

重点目標	地域の活性化	
項目	目標	令和5年度目標値
実証圃を基礎とした研修生の育成	年間通じての実習生の人数	7人
	品目別の研修生の人数	9人
サポート弁当の販売拡大による地域の見守り支援強化	サポート弁当の配付回数	20,000回
移動購買車による地域貢献	販売実績	16,000千円

重点目標	経営基盤の確立・強化	
項目	目標	令和5年度目標値
本・支所再編による体制強化	再編後の支所数(中央含む)	12支所
営農経済事業の収支改善による経営基盤強化	営農経済事業に係る事業総利益の改善額(R3比)	51,135千円

重点目標	対話・意思反映	
項目	目標	令和5年度目標値
主要組織役員との意見交換	組織の会議への役員出席回数や意見交換会の回数	30回
集落座談会の開催	集落座談会の回数	2回



新役員 の紹介



代表理事組合長
やまうち けんじ
山内 謙治

就任のごあいさつ

組合員の皆様には、平素よりJA周桑の事業全般にわたり、多大なご理解・ご協力を賜っておりますことを心よりお礼申し上げます。

さて、私事ではありますが、この度代表理事組合長に選任されました。大変身の引き締まる思いでございますが、地域農業と組合員の皆様のため、引き続き全力で取り組んでまいります。

JAを取り巻く環境は、ウクライナ情勢を発端とした世界的な物価高などの影響による景気の後退に加え、肥料をはじめとする資材価格の高騰による農業経営の圧迫など、非常に厳しいものとなっております。

こうした中、重点課題である「営農振興」を中心とした運営を展開する総合農協として地域に貢献するためには、安定した経営基盤を確立することが重要です。そのため、経営理念である「く全ての事業は、地域のためにくJA周桑は地域を満足させます!」のもと、本・支所再編や営農経済事業の収支改善などの事業改革に引き続き取り組めます。

結びになりますが、組合員・地域の皆様から、より信頼され必要とされ続けるJA周桑を目指し、役職員が丸となって取り組んでまいります。今後とも、なお一層のご理解・ご協力を賜りますようお願い申し上げます。就任のご挨拶といたします。



常勤監事
せがわ よしはる
瀬川 善晴



常務理事
こんどう しんや
近藤 信也



代表理事専務
ひがき じゅんじ
檜垣 純二



非常勤理事 (議席順)

 <p>筆頭理事 わた なべ やすし 渡部 靖 (中川)</p>	 <p>いっ しき まさ のり 一色 雅典 (壬生川)</p>	 <p>やま うち おさ み 山内 修身 (多賀)</p>	 <p>ひ あさ とち ゆき 日浅 公之 (楠河)</p>	 <p>く き だ かず し 莚田 一史 (三芳)</p>
 <p>そ が かず お 曾我 一夫 (石根)</p>	 <p>ひろ た みつ とし 廣田 光俊 (吉井)</p>	 <p>きた ず か たか こ 北須賀 孝子 全域 (女性)</p>	 <p>ふじ た みき お 藤田 幹雄 (国安)</p>	 <p>ま なべ みす ず 真鍋 美鈴 全域 (女性)</p>
 <p>うり もり しん ご 瓜守 慎吾 (小松)</p>	 <p>ゆき もと しょう じ 行元 正治 (丹原)</p>	 <p>やま うち はじめ 山内 肇 (庄内)</p>	 <p>いっ しき つか さ 一色 司 (周布)</p>	 <p>さ い き かず ひ さ 佐伯 和久 (徳田)</p>

非常勤監事 (議席順)

 <p>代表監事 ま なべ はる よし 真鍋 春吉 全区域 (田野)</p>	 <p>お ち ただ み 越智 忠美 全区域 (周布)</p>	 <p>くわ ばら しげ き 桑原 茂樹 全区域 (三芳)</p>	 <p>いし はら まさ お 石原 正夫 全区域 (多賀)</p>	 <p>員外監事 なんじょう てつ ろう 南條 哲朗</p>
--	---	---	--	--



てんびん座
9/23~10/23

【全体運】気になることが多くそわそわ。まずは真偽を確かめて。信頼できる人と行動を共にすれば大団円のゴールに到達 【健康運】ハーブを使ったメニューで元気がアップ 【幸運の食べ物】キュウリ



退任のごあいさつ



前常勤監事
お ち ひさ お
越智 久夫

小暑の候 組合員の皆様におかれましては、ますますご健勝の事とお慶び申し上げます。

私事ではありますが、この度の通常総代会をもちまして、任期満了に伴い常勤監事を退任いたしました。これまで務めることができたのは、組合員の皆様からの心温まるご支援をはじめ、役員や関係機関のご指導ご鞭撻のおかげだと、心よりお礼申し上げます。

農業・JAを取り巻く環境は、依然として厳しい状況ではありますが、私も組合員の一人として、微力ではありますが協力をまいりますので、今後とも宜しくお願いいたします。

最後になりますが、皆様のご健勝とご多幸、JA周桑の更なる発展を心よりご祈念申し上げ、退任のご挨拶とさせていただきます。

退任理事



筆頭理事
おかだ いさむ
岡田 勇 (多賀)



たかはし たかはる
高橋 貴晴 (三芳)



わたなべ ひとし
渡部 仁志 (吉岡)



ふじわら としたか
藤原 敏隆 (国安)



いい お
飯尾 さつき 全域 (女性)



くきだ ようじ
莚田 洋二 (楠河)



退任監事



代表監事
わたなべ じゅんぞう
渡部 純三 全区域 (中川)



さいき てつや
佐伯 哲也 全区域 (石根)



きはら はじめ
木原 肇 全区域 (庄内)



やの だい
矢野 大 全区域 (壬生川)

JA周桑 南部支所、東部支所 起工式

6月14日に南部支所建設予定地（小松支所）で、6月21日に東部支所建設予定地（多賀支所）でそれぞれ起工式を行いました。JAや設計・建設の関係者ら約35人が集い、工事の順調な進捗と安全を祈願しました。JA周桑は、組合員・利用者に寄り添い、再編整備で「出向く体制」を強化し、多様なニーズに応える総合的な利便性の向上を目指します。完成は、令和6年1月の予定です。



南部支所



東部支所

JA愛媛野菜生産者組織協議会 優良生産者表彰



(農)吉田 篠森 均組合長

6月26日、伊予市で行われたJA 愛媛野菜生産者組織協議会総会で農業振興に顕著な業績を残し、作付面積、販売数量ともに優れ、また営農指導員として管内の面積・数量の拡大に努めたなどとしてJA周桑管内から次の方々が表彰されました。

令和4年度野菜生産改善共進会入賞者

たまねぎ部門 農事組合法人 吉田 佐伯 邦夫

生産振興支援要領営農指導員表彰

佐々木 翔麻

「食」や「農業」に関心を持ってもらおうと、農振協、青年部、女性部などの組織の協力のもと、各地の小学校で農業体験が行われました。田植えをしたり、サツマイモの苗を植えたり、泥んこになりながら農業体験を楽しみました。

やってみよう! 農業体験



6/7 国安小学校(全校生徒) サツマイモ植え



6/12 国安小学校(5年生) 田植え



6/26 小松小学校(5年生) 田植え



6/19 三芳小学校(5年生) お米の授業



6/20 三芳小学校(5年生) 田植え

調べてみよう! JAについて

吉岡小学校と国安小学校の2年生が支所を探検に来てくれました。JAはどんな仕事をしているのか、どんな商品を買っているのかなど興味津々。支所長がわかりやすく質問に答えました。



6/8 吉岡小学校(2年生)



6/26 国安小学校(2年生)



いて座

11/23~12/21

【全体運】問題はあるものの運勢は良好です。状況が明らかになることで改善へと進むはず。困難を感じるからこそ奮起を 【健康運】準備運動を入念に。関節のケアを心がけて 【幸運の食べ物】葉シヨウガ

JAの地域のしゅらそらの

エコープマーク商品を知ろう 女性部営農研修会

6月21日、女性部はJAのプライベートブランド、エコープマーク商品への理解を深めようと、営農研修会を行いました。各メーカー担当者が自社商品のこだわりなどを説明。エコープ商品を使用した料理の試食なども行われ、参加した約100人の女性部員は興味深々で聞き入りました。青野由加里女性部営農部長は「今年は多くの部員に参加してもらえ、楽しく研修会が開催できてよかった。いい商品がたくさんあるので、どんどん活用していきたい」と話しました。



安全・安心で、地球環境にもやさしい商品がいっぱいです

「ひめの凩」田植えスタート

華やかな香りと上品な甘みが特徴の「ひめの凩」の田植えが周桑管内で始まりました。農事組合法人新宮では「ひめの凩」が誕生した令和元年から栽培を開始しており、今年で5年目。良食味米生産に気を使い、高品質のプレミアムクオリティを目指して構成員7名が約10畝の水田で栽培をします。藤井武彦組合長は「粒が大きくて食味が良いので、ぜひたくさんの方に食べてもらいたい」と話しました。



話題が
いっしょに
マンスリーニュース!

特殊詐欺未然防止に貢献 多賀支所に感謝状



村上支所長(左)と坂本管理主任(右)

6月29日、高齢者を狙った特殊詐欺を未然に防止したとして多賀地区に住む60代の女性と多賀支所に、西条西警察署から感謝状が贈られました。多賀地区に住む女性が、支所設置のATMに通話をしながら入って行く高齢者を見て不審に思い、多賀支所職員の坂本管理主任が電話対応をしたところ特殊詐欺であることが判明。西条西警察署の山田生活安全課長は「地域の人が温かく見守っていたおかげで未然に防ぐことができた。不審に思うことがあればすぐに警察署に連絡してほしい」と被害防止を呼びかけました。

組織の総会 本格的に開催!

各組織の通常総会が開催されています。コロナ禍以前同様に多くの部会員が参加し、令和5年度の活動計画や生産・販売方針などについて協議しました。令和5年度は、高品質で安全・安心な周桑産農産物の生産、提供に努め、販売面では市場や関係機関と連携し消費宣伝、販売促進活動で有利販売につなげます。



5/29 ブロッコリー部会総会



6/2 サトイモ部会総会



6/5 愛宕柿部会総会



6/6 キウイフルーツ部会総会

夏秋キュウリ



園芸生産指導課 中路 都雲

- ①**収穫期以降** 下位及び上位節位はあまり込み合わせず、中段での収穫を意識した管理を行う。採光性や通気性を常に意識する。
- 整枝管理** 側枝は150～160cmで摘芯。親づる及び側枝以外の脇芽は、1～2節で摘芯。生長点は3～4本を放任する。
- 摘葉管理** 一度に1株あたり3～4枚までとし、成長点及び果実、働き盛りの葉に光があたるよう管理する。
- 摘果管理** 幼果に曲がりや傷等があるものは早めに摘果し、養分の浪費を避ける。
- 灌水管理** 畝間灌水を基本とし、天候や着果量によって灌水量や間隔を調整する。高温時の日中に畝間灌水を行う際は、水の流れを止めると水温が上がる為、掛け流し等、常に水が動いている状態を保つ。
- 施肥管理** 収穫1tごとに窒素成分で3kg/10㎡施用を基本とするが、開花量や収穫量を見て施用が遅れないよう注意する。
- 病害虫防除** 日頃よりしっかりと観察し、定期的に予防散布する。天候や病害虫の発生状況によっては応急防除を速やかに行う。

冬春キュウリ



- ①**土壌消毒** 病害虫全般の密度低下と土づくり、アザミウマ類の徹底防除のため、石灰窒素による太陽熱土壌消毒を実施する。
- ②**消毒方法** 7～8月の高温期に、2t/10㎡の切りワラと、石灰窒素100kgを振ってトラクターで深く耕し、畦立て(畦幅70cm、高さ25cm)する。その上に古ビニール等で全面被覆、固定密閉し、20～30日間おく。その間に畦全体に水分が浸透する程度に水を引く。

ブロッコリー



園芸生産指導課 池田 将哉

- 圃場準備～定植後活着まで
- ①**圃場準備** 排水性の良い圃場を選定し、定植1カ月前までに堆肥を施用。2週間前までに苦土石灰を施用。1週間前までに基肥を施用し、畝立てする。
 - ②**除草剤** 雑草の抑制として定植前にどちらか一剤を選択し、全面土壌散布。
トレファノサイド粒剤 2.5 5kg/10㎡
トレファノサイド乳剤 300cc/10㎡ 水150～200ℓ
 - ③**定植時の害虫予防** 害虫予防としてセルトレイに灌注処理を行う。
プレバソフフロアブル5(100倍) 1トレイ/0.5ℓ(使用回数は灌注1回以内)
 - ④**定植後の水管理** 活着するまではムシさせないよう適宜灌水を行う。(8月定植は特に気をつける)

白ネギ



- ①**排水** 停滞水に極めて弱いので、圃場の排水対策を十分に行っておく。
- ②**病害虫対策** 夏場は軟腐病、白絹病が発生しやすいため、定期的な予防で抑える。梅雨前に予防した後は、20日後を目安に防除を行うのが安全である。
- ③**土寄せ** 土寄せは、根を痛め生育障害を起こすことから、高温時や干ばつ時には行わない。土寄せを実施する際には、首下5～6cm(常に葉身の抱合部が地上に出ている状態)までとし、畝間に追肥(輸入S604:30kg/10㎡)を施用してから管理機で行う。

アスパラガス



園芸生産指導課 向井 敏正

- ①**温度管理** ハウス内の温度は30～35℃を目安に管理し、風通しを良くする。
- ②**灌水** 少量多回数で午前中もしくは夕方に行い、日中は行わない。
- ③**施肥** 収穫量に応じて施用。8月にN成分5kgを目安に施用する。緑のささやき10㎡あたり10kgを4回程度、液肥10㎡あたり5kgを4回程度を目安に施用する。
- ④**立茎・摘芯・枝管理** 立茎は、最終8月上旬までを目安に順次追加する。摘芯は、葉が展開し硬化後に行う。下枝の整理は摘芯と同時にせず、晴天時に行う。
- ⑤**病害虫防除** アザミウマ等の病害虫に対して、捕虫紙の設置により忌避と発生状況の予察を行い、斑点病等の防除と併せて初発期にする。

サトイモ



園芸生産指導課 佐々木 翔麻

- ①**灌水** 梅雨明け後は、灌水はこまめに行い、8月の生殖成長までは葉焼けを起こさないように注意する。
- ②**病害虫対策** ダニが発生した場合は防除する(葉裏に多い)。防除時に展着剤のまくびかフロアブルを混用する。
- ③**疫病対策** 夕方5時以降(気温が低い時間)に防除。
ペンコゼブ水和剤 600倍
ダイナモ顆粒水和剤 2,000倍
※防除の際は、展着剤を加用する。

柿



園芸生産指導課 永井 建成

- ①**仕上げ摘果** 一枝一果を目安に摘果を行う。※過度な摘果に注意!
- ②**病害虫防除** ヘタムシ、フジコナカイガラムシ、炭疽病、灰色カビ病防除の徹底。カメムシの発生にも注意!

キウイフルーツ



- ①**枝管理** 木漏れ日が差す程度に棚下を明るく保持する。
- ②**灌水** 雨量が少ない場合は、早めの灌水を心掛け、乾燥しないように努める。
- ③**病害虫防除** 果実軟腐病防除の徹底。



イチゴ



園芸生産指導課 日野 明菜

- ①**土壌消毒** 本圃の土壌消毒は、クロールピクリン1穴あたり2～3ml、バスアミド20～30kg/10㎡等のほかに、太陽熱を利用した土壌消毒法がある。
- ②**定植準備** 第1回夜冷苗の定植が9月初旬頃のため、天候に応じて8月中旬頃には元肥を施用し、畦立てを行う。降雨の心配がある時は古ビニール等を被覆する。
- ③**病害虫防除**
 - 【炭疽病】アントラコール顆粒水和剤500倍
ベルコート水和剤1,000倍
炭疽病、萎黄病の予防として、ベンレート水和剤500倍の灌注(100ml/株)処理を行う。
 - 【ウドンコ病】トリフミン水和剤3,000倍
 - 【ダニ】コロマイト水和剤2,000倍

菊



- ①**土壌消毒** 施設は連作となるので、必ず土壌消毒を実施する。
- ②**定植** 植え付けは、曇天か朝夕の気温の低い時に行う。植え付け後は十分灌水し、活着促進を図る。
- ③**摘芯** 活着し伸長を始めてから、本葉5～7枚で芽の先端を摘芯する。
- ④**追肥**
 - (第1回目)摘芯時に、えひめ花有機666 60kg/10㎡を条の中央に施用する。
 - (第2回目)1回目から約25日後の土寄せ時に、80kg/10㎡を両肩に施用する。
- ⑤**病害虫防除** 生育時にアトマイヤー1粒剤を散布する。アザミウマ・アブラムシ防除を徹底する。

柑橘



園芸生産指導課 長井 祐樹

- ①**摘果** 8月は仕上げ摘果を行う時期。適切な摘果管理は、樹勢の維持や隔年結果の防止につながる。あら摘果で見落とした果実も、この時期にしっかりと取り除き、果実肥大を図る。
- ②**病害虫防除** 黒点病・かいよう病・ダニ類の防除をする。
- ③**台風対策** 台風が多くなる時期なので、台風対策をする。
 - 【事前対策】幼木や高接ぎ樹の支柱立て、殺菌剤の散布。
 - 【事後対策】液肥散布による樹勢回復、園地からの排水
- ④**施肥** 果実肥大、樹勢維持。翌年の花芽分化促進に効果がある。気温が高い時期に行くと施肥効果が高くなる。施肥時期：8月下旬～9月上旬
- ⑤**灌水** 園地の乾燥は、酸抜け、肥大が悪くなるので注意。

台風対策をしっかりと！

●台風接近前の飛来物予防

強風により看板やトタン屋根、畑の表面を覆うマルチシートなどが飛ばされ、電線に引っ掛かり停電となる事例が発生しています。台風シーズン前には**飛ばされるものは固定し、古くなった屋根は修理**するなど、事前の対策をお願いします。

●台風通過後の事故防止

切れて垂れ下がった電線に触れたり、電柱や電線に巻き付いたシートやトタンに触れたりすると、感電などの恐れがあり危険です。**絶対に近づかないで、下記までご連絡ください。**

四国電力送配電株式会社 0120-410-503

水稲



食糧生産指導課 伊藤 健太

- ①**水管理** 梅雨明け後気温が高くなると、湿田や常時湛水するなど土壌中の酸素が不足する水田では、メタンガスの発生で根を傷めるため、落水し土中へ酸素を入れる。分けつ期間はなるべく浅水にして分けつを促し、必要な茎数(品種によるが20～25本/株)が確保できたら軽く中干しする。水稲の適温は、日中は30℃、夜間は25度。間断灌水を基本に地温が上昇しないよう管理する。夜間の水田温度を下げるため、給水は水温・地温の下がってくる夕方から行う。
- ②**穂肥** 籾数の確保と稔実をよくし、下葉枯れを少なくするため、5月中下旬植えは出穂の16～18日前に、ことぶき化成20～25kg/10㎡、6月植えは30kg/10㎡を2回に分けて半量ずつ施用する。2回目の施用は、7～10日後。一発肥料でも葉色が不足する場合は、追肥する。後半の窒素過多は食味低下の原因になるので、生育状況に応じて調節する。診断は各サブセンター指導員まで！
- ③**稲こじ病対策** 前年に発生した圃場や近隣で発生していた圃場は、翌年も発生する確率が高く、放置すると密度や被害程度も拡大するため必ず防除する。散布期間は出穂15～20日前で、遅れると十分な効果が得られない。薬剤はドイツボルドーAで2000倍100～150ℓ/10㎡または、Zボルドー粉剤DL3～4kg/10㎡またはモンガリット粒剤3～4kg/10㎡を散布する。

大豆



- ①**乾燥・湿害対策** 排水が良く、給水可能な圃場を選ぶ。出芽時は湿害に対する抵抗性が弱く、出芽率が著しく低下するため、深耕やダンガン暗渠の設置、排水溝の整備などを行い、圃場外につなげて排水を確保する。
- ②**施肥** 大豆は石灰(カルシウム)とリン、カリを多く必要とする作物で、根粒菌形成にはリンが必要。不足すると収量が低下するため、土改剤と基肥の施用は必ず行う。収量アップに向けた土づくりとして、牛ふん堆肥1～2t/10㎡、又は、発酵ケイフン100～200kg/10㎡とアツミン苦土石灰120kg/10㎡、栽培2年目までの圃場は、基肥として化成13号60kg/10㎡(連作3年目以降の圃場は100kg)を施用する。
- ③**播種** 「フクユタカ」は7月上旬～下旬が播種適期。紫斑病対策のため、キヒゲンを塗布する。7月上旬と中旬以降で播種量を変え、枝数を確保する。播種後はプロールプラス乳剤400～600ml/70～150ℓ又はクリアターン乳剤500～800ml/70～100ℓ、エコトップP粒剤4～6kg/10㎡又は、クリアターン細粒剤F4～5kg/10㎡から選択して散布する。残草がある場合は、ラウンドアップマックスロードを加えて散布する。※除草剤は土を握って軽く固まるくらいの土壌水分が無いと、安定した処理層形成が出来ない。播種直後の連続散布や降雨後散布で、十分な土壌水分を確保する。土壌が乾いている場合は、水量を150ℓに増やして散布する。
- ④**中耕・培土** 中耕・培土は大豆の発根を促して不定根を多くさせ、根粒菌の着生や活性化を高める。排水対策、倒伏防止及び除草に効果があるが、遅れるとマイナスになるため、開花10日前までには作業を終わらせる。1回目：本葉2～3葉期に初生葉下まで行う。2回目：本葉5葉期に初生葉節から第一葉節が隠れる程度に株元までしっかり行う。
- ⑤**病害虫防除** ハスモンヨトウの防除ポイントは、トラップ(薬剤名：フェロディン)への成虫(蛾：雄)の飛び込みを観察し、捕獲数が多くなった時から7～10日後に卵がかえり幼虫が発生するため、この頃を見計らって防除する。発生初期には、確認を兼ねて産卵葉(葉裏)や白変葉の摘み取りを行う。
*誘因剤のフェロディンの有効期間は1.5～2ヵ月のため、栽培期間中に1回は交換が必要。

キラリ女性部活動

年金支給日の年金カフェ

6月15日、暑い夏を楽しく乗り切ろうと、爽やかなデザートなどで元気いっぱいに来店客をもてなしました。

呼吸を整えてリフレッシュ！ ヨガ教室

5月30日、庄内支部では体を動かしてリフレッシュをしようと、ヨガインストラクターの山内先生を招いてヨガ教室を行いました。無理のない体勢で呼吸を整え、ゆっくりとした時間を過ごします。家事などで忙しく過ごしている参加者は「なかなか時間がとれないので、とても贅沢な時間を過ごすことができた」と和らいだ笑顔で話しました。



▲凝り固まった体を気持ちよくほぐします

丹原



お茶菓子で楽しいひと時を過ごした後は、ちらし寿司をお土産に手渡しました。



三芳



爽やかなゼリーでおもてなし。三芳支所に飾る七夕飾りの短冊に願いを書いてもらいました。



楠河



美味しいお惣菜や鮮やかな夏の花が大人気です。



多賀



SDG'sへの取り組みとして、みんなで商品を持ち寄ったのみの市はお買い得♪手作りのゼリーをお土産に手渡しました。



野菜大好き★クッキング★

今月の食材

トマト、いんげん、キュウリ、ピーマン



わたしたちが
作りました！

田野支部のみなさん

Recipe 1 トマトのまるごとカップサラダ



材料(4人分)

トマト ……………中8個
 キュウリ……………1本
 玉ねぎ……………70g
 ハム……………30g
 塩……………小さじ1/3
 マヨネーズ……………大さじ2
 フリルレタス…お好みで適量
 飾りソース
 マヨネーズ牛乳…各適量

作り方

- ①トマトはヘタ側上部から1/4ほど切り、底側は少し切って平らにする。中をくり抜いてカップ状にする。
- ②キュウリは塩で板ずりをして、細切りにする。タマネギはスライスする。
- ③ハムは千切りにする。
- ④②のキュウリとタマネギの水気をしぼり、③のハムと混ぜ合わせて塩とマヨネーズで和える。①でくり抜いたトマトを合わせても良い。
- ⑤④を①のカップに詰める。
- ⑥⑤のトマトにフタとフリルレタスを飾り、飾りソースでおしゃれに絵を書いてできあがり。

Recipe 2 いんげんと炒りたまごのゴマ和え

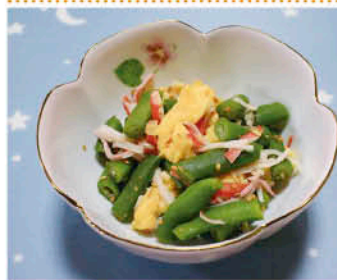

材料(4人分)

さやいんげん……………200g
 かにかまぼこ……………6本
 卵……………2個
 砂糖……………小さじ1
 塩……………少々
 油……………小さじ1
 すりゴマ……………小さじ1
 だししょう油(3倍)……大さじ1

作り方

- ①いんげんはヘタを取り、塩を入れて3~4分茹でてザルに広げて冷ます。3cmくらいに切り、だししょう油につけておく。
- ②たまごを溶き、砂糖、塩で味をつけ、一口大の炒りたまごを作る。
- ③かにかまぼこをほぐす。
- ④①②③とすりゴマを和える。
- ⑤器に盛り付けてできあがり。



- ① トマトのまるごとカップサラダ
- ② いんげんと炒りたまごのゴマ和え
- ③ キュウリと豚肉のオイスター炒め
- ④ ピーマンとシーチキンのレンジ蒸し
- ⑤ 夏野菜たっぷりのミネストローネ
- ⑥ とうもろこしごはん
- ⑦ みかんゼリー

その他のレシピは
JA周桑ホームページで
公開中です！



ホームページ
QRコード

周ちゃん広場情報局

今月のおすすめ!



『ブルーベリー』

甘酸っぱさが人気のブルーベリーは、目の健康にも効果的なフルーツとして知られています。生で食べるのはもちろん、スイーツやジャムにしてお楽しみください!



冷凍しておくとも長持ちするよ♪



周桑産
アムスメロン
使用

アムスメロンアイス
登場!



アムスメロンの風味の爽やかな味わいが口いっぱい広がって、ちょっと贅沢な気持ちになれるよ



1個 250円
4個入り 900円
(税込)

周ちゃんまるごとカフェ

今月のおすすめ♪



スムージー

パフェ

暑い夏にぴったりな、さわやかな味わいをお楽しみください!

ブルーベリーパフェ
ブルーベリースムージー



みどりのフェア

6月17日、18日の2日間、「みどりのフェア」を開催しました。期間限定の「周桑のアムスメロンショート」や、アスパラガス「緑のささやき」の試食販売などが大人気。たくさんの来店客で賑わいました。



今が旬!



売上げ
BEST3

第1位 梅 (南高梅)

第2位 ミニトマト (アイコ)

第3位 キュウリ

(6月1日~6月30日)

※順位は売上金額順

住人+色

芝田さんは「いろいろな事にチャレンジすることは生きるための糧。人のためにできることをこれからも続けていきたい」と話しました。

西条市周布にお住いの芝田さん。愛媛県内の高校での教員を退職され、現在は西条市スポーツ協会の理事を務められる他、愛媛県書道芸術文化協会、西条市風の会など、さまざまな分野でご活躍されています。多忙な毎日を過ごしている芝田さんですが、時間のある時は、50代の頃から始めた書道を楽しみます。『百万塔陀羅尼』を臨書した大きな作品や、文字を実物からイメージした創作文字など、数えきれないほどの作品を作られてきました。

芝田 義雄さん (76歳)

西条市周布地区



▲昨年東京都で開催された独立書展で優秀作品に選ばれた書(右)。「泥」をイメージした作品。今年6月には、独立選抜書展に出品されました。

お便りコーナー

読者の皆さんからJAに寄せられたお便りをご紹介します♪

新しい職員の方の紹介記事を見て、フレッシュな気分になりました!
(Sさん 50代)

周ちゃん広場情報を見て、まるごとカフェに祖母と行くのが楽しみです。
(Oさん 10代)

お便りコーナーは年配の方の意見が多く、とても参考になります!
(Sさん 60代)

「手軽に体操」頑張らずに無理なくできて、いいですね。
(Oさん 70代)

クッキングのコーナーは、同じ食材でも目先の変った料理に挑戦できるので、とても参考になります!
(Tさん 60代)

周ちゃん広場はまるで道の駅のように、農産物や加工品を見るのがとても楽しいです。
(Mさん 70代)

いつも皆さんの弾けるような笑顔を見て元気をもらっています!
(Sさん 60代)

周ちゃん広場17周年祭、とても楽しかったです。試食のあんぼ柿の生ハム巻きがとても美味しかったです! 周ちゃん広場にあんぼ柿を買いに行きます!
(Aさん 50代)

周ちゃん広場の売り上げ1位が「シキビ」でした。これからご先祖を大事にする心は受け継いでもらいたいです。
(Fさん 50代)

周ちゃん広場で沢山の苗を買いました。毎日育つのが楽しみです。
(Hさん 60代)

体を動かすためのヒント 手軽に体操

日本体育大学准教授 ●伊藤由美子

普段、体を横に曲げ伸ばす機会がありますか?

レッツ、トライ! 体側を曲げ伸ばす運動

準備

(1)頭の後ろに手を置いて構えます。

1・2

(2)万歳をするように両腕を伸ばします。

3・4

(3)再度、頭の後ろに手を置きます。

5・6

(4)両腕を伸ばしながら、体側を曲げ伸ばします。このとき、息を吐きながら動き、首も同時に曲げてみましょう。

7・8

(5)(1)の姿勢に戻ります。同様に(2)(3)を行った後、反対側の体側も曲げ伸ばします。

丁A俳壇

近藤憲史選

山際やまぎわの月つきに鳴なき交かふ時とき鳥とり
 雨あめの中なか白しろ鷺さぎの群むれ動うごかざり
 孤こ鷺さぎ忌いの悼いたむ涙なみだかさみだるる
 納な屋や奥おくに古ふるりし唐とう箕みや麦むぎの秋あき
 キヤンバスにはみ出す落ら暉き麦むぎの秋あき
 対たい局きよくの一手いつてに窮きゆうし明あ易やすく
 遠と回まわり遠と回まわりして蟻ありの道みち
 父ちちの日ひや遺い影えいの夫つまは笑えみ給たまひ
 全ぜん一いつの個こへ愛あいの尊たつし孤こ鷺さぎの忌き
 打うちぬきの水みづ美みしき冷ひや奴こ
 乳ち色いろの四よ方もの明あか梅つ雨り入いりかな
 夕ゆ焼やけや棚たな田だ百ひゃく選せん水みづ鏡かがみ
 峠とうげ越こえ峡かいの三さん里りよ若わか葉は萌もゆ
 裏うら山やまの崩くずれ案あんじぬ激たぎつ梅つゆ雨
 植うえたかぜか嫁かして悔くいなき農のう婦ふかな
 師しの御み霊たま宿やどる句く碑ひあり苔こけ涼すずし
 石いし鉞づ山ざんの裾すそ野の広ひろぐや青あお田た風かぜ

真田 政之助
 一色 智恵子
 白石 寿
 西山 幸枝
 越智 益美
 藤原 近子
 松永 広恵
 渡部 津由子
 川上 三宅子
 三宅 品江
 黒河 彰子
 菅生 正恵
 川又 トシ子
 松木 喜久濤
 森川 むつ子
 松木 さとみ
 渡辺 蔵雄

此の一句

納屋奥に古りし唐箕や麦の秋

「麦の秋」は麦の取入れ時で、初夏のころである。「唐箕」「箕」という、穀物の初穀や藁屑などを除去する農具の形が頭に浮かばない人も多いかと思う。今は機械が進化して、この作業も刈取りと同時に終わる。玄米・玄麦となる。

選者吟

畑つ物生き生き育つ芒種かな

近藤 憲史

クロスワード

二重マスの文字をA〜Eの順に並べてできる言葉は何でしょうか？

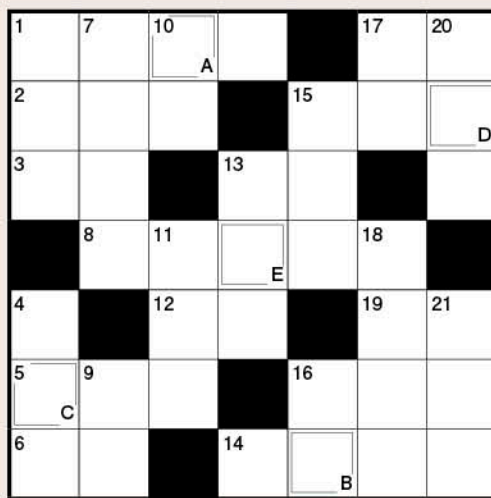

回答欄 A B C D E

タテのカギ

- 河島英五のヒット曲『酒と泪(なみだ)と』と『女』
- 長針、短針、秒針が付いているもの
- 元素記号はLi。電池にも使用される金属です
- 騎手が騎乗時に持つもの
- 手首と肩の間にある関節
- 本に挟みます
- まだ夜が明けきららない頃のこと
- 種から芽が出ること
- りよけのために寝床の周りにつるします
- 定規を当てて引くことも
- 高校球児たちが地方大会で『を繰り広げています』
- トップ——ポトム
- 駅の券売機で買います

ヨコのカギ

- 七夕伝説のヒロイン
- 青島幸男氏や石原慎太郎氏が務めました
- 手のひらや足の裏の反対側
- 蚊取り線香から立ち上るもの
- を聞いて十を知る
- ルーペともいいます
- 兄弟姉妹の息子のこと
- チヨウが花を巡って吸うもの
- テントを張ったりして野外活動を楽しみます
- タオル、——ソープ、ゴッド——
- 一時的に建てるもの
- 住宅
- アブラ、クマ、ミンミンといえ
- 地球の衛星です

6月号のクロスワードの答え



※6月号の当選者発表については、賞品の発送をもって代えさせていただきます。(応募総数60通)

応募方法

抽選で毎月10名様に
JA周桑利用券
500円分をプレゼント

★締切：8月15日(火)※当日消印有効
 ★当選発表：賞品の発送をもって代えさせていただきます。

専用フォームからも応募できるようになりました！
JA周桑ホームページ
 または下のQRコードから
アクセスしてください。



〒791-0593
 西条市丹原町池田
 一七〇一
JA周桑
 企画管理課 行

①クロスワードの答え
 ②本誌に関する意見・感想
 ③あなたの住所・氏名・年齢・職業・電話番号・支所名

電子メールでも応募できます。
 たくさんのご応募お待ちしております。
 ■e-mail
jasyuso@dokidoki.ne.jp

臨時 理事会議題

日時 2023年6月30日 9:00～
場所 周桑農協本所3階 大ホール

【議題】

【1】協議事項

1. 南部支所について
2. 特定理事の選出について
3. 退任理事に対する退職慰労金支給(案)について
4. 令和4年度末決算監事監査改善事項及び回答報告書(案)について
5. 役員の所場巡回について
6. ディスクロージャー誌について
7. 業務報告書(行政庁提出用)について
8. 総代(補欠)選挙に伴う選挙・投票・開票管理者および立会人の指名について
9. 出資金の一部減資について
10. 令和5年度組織育成費配分基準(案)について
11. 令和5年産麦数量払交付金立替払い(案)について
12. 農産物検査業務規程の一部変更(案)について
13. 夏期要求について

【2】報告事項

1. 月次貸借対照表、損益計算書および取扱高実績について
2. 部門別取扱高実績について
3. 内部監査における令和4年度業務活動報告について
4. 行政庁オフサイトモニタリングおよび金利リスクモニタリングの報告について
5. 組合員の意見・要望について(令和5年5月家庭訪問分)
6. 有価証券残高報告書および自由金利貯金決定通知書について
7. 野菜・果実の市況について

【3】その他

県1JAを志向する背景等について

第1回 理事会議題

日時 2023年6月28日 16:45～
場所 周桑農協本所3階 大ホール

【議題】

【1】協議事項

1. 筆頭理事の選任について
2. 常勤役員の選任について(代表理事)
3. 議席について
4. 担当委員の選任について
5. 理事報酬について

【2】報告事項

なし

【3】その他

LPガス容器回収のお知らせ

JAで購入等のLPガス容器で、長期間ご使用されていない容器を回収いたしますので、下記までお問い合わせください。



※カセットボンベは対象外です。

【お問い合わせ】

生活課ガス担当
0898-68-4884

太陽光発電
蓄電池に貯めて賢く使う時代に。
無料シミュレーション実施中!
太陽光発電蓄電池

お問い合わせ
本所・生活課
☎ 0898-68-4888
株式会社 **ザニックス**
次世代へ快適な環境を

編集後記

いよいよJA周桑再編スタート。東部支所、南部支所の新築工事が始まりました。ワクワクすると同時に、長い間お世話になった事務所とお別れするのは寂しいですね。今までありがとうございますの気持ちを込めて、後少し、大切に使用したいものです。利用者みなさんもどんどんお近くのJAを覗いてみてくださいね。新しい事務所にバトンタッチするその日まで、歳をとった事務所も頑張っています!

思い出すなあ...



広報 テラオカ

極寒製高級手延
△「贈答・進物」ご家庭の食卓に...
素朴な味わいと優雅な風味を。

約40年の昔から受け継がれて来た、
小豆島の自然風土と職人たちの、
伝統技術を生かし、
現代の逸品、手延素麺。
熟知した腕が生み出す、
小豆島の手延素麺は、四季を通じて、
風味ある料理に通じて居ります。
「家庭に、心温まる味を...」

●太麺(冷麦) 4kg 3,300円(税込)
●素麺 4kg 3,300円(税込)

謹んでお悔やみ申し上げますと共に
故人のご冥福をお祈りいたします。
(2023年6月1日～6月30日)
(敬称略)

葬祭月日	地区	逝去者	喪主	続柄
6/2	明穂	越智 秀子	久夫	妻
6/2	徳能	近藤 綾子	等	母
6/8	妙口	高橋 節子	正博	母
6/9	広岡	村上 キヨミ	愼一	母
6/12	周布	鈴鹿 清香	雅之	母
6/18	国安	高橋 節雄	明伸	父
6/22	新屋敷	越智 一夫	泰彦	叔父
6/22	白坂	戒能 秋江	石野 博史	母
6/25	妙口	玉置 和美	久志	母
6/25	高松	安岡 秋美	城戸 由紀美	母



ルミエール 周桑

【年中無休・寝台車24時間受付・駐車場完備】
TEL (0898)68-7681
FAX (0898)68-3605

周桑農協みそ、しょうゆの価格変更について

原材料費の高騰により、みそ、しょうゆの価格を
令和5年9月1日より変更させていただきます。



	旧	新
はら合わせみそ	(700g) 570円	➔ 650円
	(2.5kg) 1,600円	➔ 1,800円
	(5kg) 3,000円	➔ 3,300円
金山寺みそ	(200g) 300円	➔ 330円
	(360g) 500円	➔ 520円
ひしおみそ	(200g) 250円	➔ 300円
	(360g) 450円	➔ 500円
	(700g) 850円	➔ 終売
いりこみそ	(200g) 350円	➔ 420円
	(360g) 620円	➔ 680円
	(700g) 1,080円	➔ 終売
こいくちしょうゆ(宝)	(1ℓ) 470円	➔ 500円
	(雪) (1.8ℓ) 820円	➔ 880円
うすくちしょうゆ(うす紫)	(1ℓ) 470円	➔ 500円
	(淡口) (1.8ℓ) 820円	➔ 880円

※価格は税込みです

JA周桑のペット葬



プラン1

お引取りプラン
12,000円～

プラン2

個別火葬プラン
20,000円～

プラン3

セレモニープラン
35,000円～

【プランの流れ】

※セレモニープランの場合

ご相談

大切な家族との
お別れ

ご火葬

ルミエール会員特典

分骨カプセルを
プレゼント

※お引取りプラン除く

ルミエール周桑 受付時間9:00～16:00

☎: 0898-68-7681

協力業社: ペットの訪問火葬 絆えん心企画・愛心

※お越しいただく前に、事前にお電話にて
お問い合わせください。

お墓のお守りサービス

新規建立

クリーニング

リフォーム

お墓じまい

お見積り ご相談 無料

ご成約プレゼント贈呈中(石の湯飲みセット)

JA周桑 葬祭課

ルミエール周桑

☎0898-68-7681

あなたのお墓の
お手伝い承ります。



「保険料の払い戻しがあります。
手続きはATMでできます。」

「老人ホームの入居権が当選し
ました。入居しないなら、権利を
譲ってください。」

詐欺やけん!

「電子マネーを買って、
番号を教えてください。」

「現金を宅配便で送ってください。」



【お問い合わせ】

警察相談専用電話# 9100

西条西警察署

☎0898-64-0110

みかんジュース 好評発売中!

柑橘どころ・愛媛の美味しいみかんジュースはいかがですか?全国発送もできるの、県外に住むご家族、ご友人への贈り物にもおすすめです!

お問い合わせ・ご注文は JA周桑各支所へ

全国発送
承ります。



えひめ100 みかんよかん混合 参考組合員価格 2,630円(税込) 1,000ml×6本/ケース	愛媛の味わい 柑橘100 参考組合員価格 2,870円(税込) 1,000ml×6本/ケース	愛媛の不知火 果汁130% 参考組合員価格 2,420円(税込) 1,000ml×6本/ケース	POM 塩と愛媛のかんきつ 参考組合員価格 2,640円(税込) 490ml×24本/ケース	POM SPARKLING 参考組合員価格 2,640円(税込) 410ml×24本/ケース	POM 愛媛河内瑞柑ゼリー 参考組合員価格 3,120円(税込) 295g×24本/ケース	愛媛の特煎茶 参考組合員価格 3,120円(税込) 500ml×24本/ケース	はだかんほう茶 参考組合員価格 3,120円(税込) 500ml×24本/ケース
---	--	---	--	--	---	--	---

周桑営農相談会 開催中!!

周桑管内の農業者の方々に対象に、新規就農や経営改善などの相談会を開いております。

相談会は予約制になっておりますので、必ずお問い合わせのうえ、ご来場ください。

日時 毎月第1・3水曜日
10:00~12:00

会場 愛媛県西条第2庁舎

【お問い合わせ】
東予地方局農業振興課
地域農業室
☎0898-68-7322

JAバンクえひめの、おいしい夏、今年もはじまるよ! /

えがおの食卓

キャンペーン期間/令和5年6月15日(木)~8月31日(木)

2023 夏

愛媛の美味しいを
盛り上げよう!

伊予牛「絹の味」
黒毛和牛
肩ロース
鉄板焼き用

今治産
「ひのひかり」
蔵川エコ米
「てんたかく」

JAバンクえひめの
はんなりちゃん

JAの営業時間外・ 休日の自動車事故や トラブルは...

JA共済事故受付センターじこほくみあい
☎0120-258-931
24時間365日受付
万が一のために、
ぜひ登録をお願いします!!

JA共済

JA周桑組合員数

2023年6月30日現在

15,797名

正:6,525名
准:9,272名

次の家庭訪問日

8月17日(木)~21日(月)

ご意見やご要望をお聞かせください。