

JA news

しゅうそう

7
Jul.2026
Vol.722

真心を育む
しゅうそう
大地から



食べた〜い♪



アムスメロンの
季節が
やってきた〜!!



周ちゃんに登場
アムスメロン

特集

他人事ではない!
巨大地震に
備えよう!

もくじ

- 他人事ではない!
巨大地震に備えよう! …… P2
- しゅうそうのマンスリーニュース …… P4
- しゅうそうの自己改革実践中! …… P7
- 6~7月の栽培管理 …… P8

- キラリ女性部活動
「新ジャガイモとそら豆のレシピ」他 …… P10
- 周ちゃん広場情報局 …… P11
- ハートtoハート
「住人十色・お便りコーナー・手軽に体操」 …… P12
- JA俳壇・クロスワード …… P13
- INFORMATION おしらせ …… P14

JA周桑
ホーム
ページ



JA周桑
インスタ
グラム



JA周桑
X



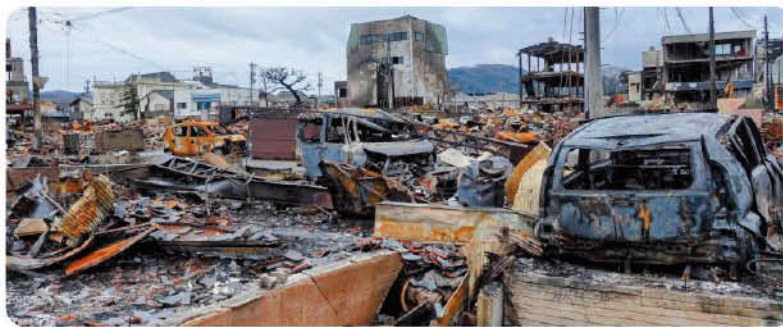

石川県ホームページから

令和6年1月1日に発生した能登半島地震の被災地には、今なお癒えない傷が残っています。最大震度7の揺れにより、多くの建物の倒壊が発生したことに加え、火災・津波・液状化等、さまざまな要因により甚大な被害を与えました。ただ、こういった被害は他人事ではなく、全国各地で巨大地震が発生しており、いつどこで平穏な生活が奪われることになるかわかりません。**誰もが地震に対して備える必要があります。**

物価が上がっている現在、建築資材も高騰し、罹災後の再建築時に想定以上に費用がかかる可能性があります。より一層建物の保障の重要性が増しています。

●建築費指数* 2015年=100 東京

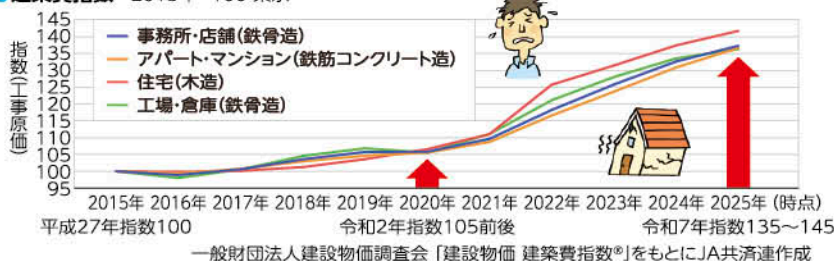

もしものときへの備えが家族を支えます

に備えよう!

特集

巨大地震

他人事ではない!

JAの建物更生共済は自然災害の際に、多くのご契約者さまにお役立ちしています。

災害が頻発するなか、右記の震災を含め、JAの建物更生共済は多くのご契約者さまに共済金をお届けしてきました。

●建物更生共済の共済金支払実績



令和7年度 地域の皆様のお役に立てた共済金

～ひと～
(入通院・死亡・介護・傷害共済金など)
10億3,376万円

～いえ～
(火災・自然災害共済金など)
2,792万円

～くるま～
(車両・対人・対物・人傷・自賠責など)
4億167万円

～満期共済金など～
(ひと・いえ)
19億7,336万円
～年金共済金など～
5億1,872万円

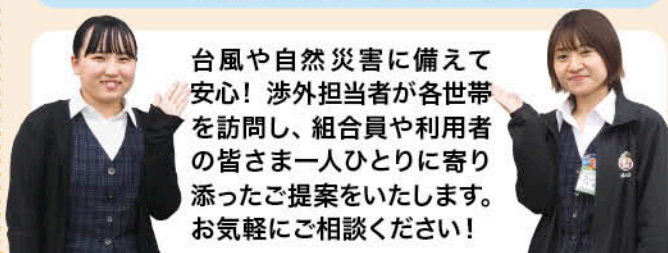

台風や自然災害に備えて安心! 渉外担当が各世帯を訪問し、組合員や利用者の皆さま一人ひとりに寄り添ったご提案をいたします。お気軽にご相談ください!

JA周桑:共済金支払合計
39億5,545万円

※令和7年度(令和7年4月～令和8年3月)JA周桑支払共済金 ※10万円未満切捨て表示

この資料は概要を説明したものです。詳細につきましては「重要事項説明書(契約概要・注意喚起情報)」および「ご契約のしおり・約款」により必ずご確認ください。

ご加入にあたりましては、お近くのJAへお問い合わせください。

JA共済 【26381010064】

7月の運勢



おひつじ座 3/21~4/19

【全体運】思うように進まず、じれったい思いをするのは中旬まで。それ以降はスピードアップが可能! 新たな挑戦も◎ 【健康運】軽いスポーツでリフレッシュ。散歩もお勧め 【幸運の食べ物】キクラゲ

災害から我が家を守る安心の保障です

建物更生共済



JAの建物更生共済のPOINT!!

POINT.1 地震などの自然災害に強い!



火災はもちろん地震や台風などの自然災害も自動保障されています。*

POINT.2 満期共済金がある!



災害がなくても、お住まいのリフォーム資金等に満期共済金を活用できます。分割して受け取るプランもあります。

POINT.3 ケガの保障もある!



共済の対象について発生した火災や自然災害によって、ケガをされたり、死亡されたときには、傷害共済金をお支払します。*

POINT.4 損害の額を保障!



実損てん補特約を付加した場合、付保割合にかかわらず、火災共済金額を限度として、損害の額をお支払します。* (地震等による損害を除きます。)

※お支払いには所定の条件があります。

もしものとき「家財」の備えは大丈夫ですか?

建物保障のみに加入した場合、**家財の損害は保障されません**

こんな損害が全額自己負担に...

- 水災**
洪水により土砂が屋内に流入し「家具」「衣類」「食器」が使い物にならなくなった。
- 地震**
地震や津波により建物が全壊・流失しすべての家財を失った。
- 落雷**
落雷により「液晶テレビ」「冷蔵庫」「パソコン」が故障した。
- 盗難**
空き巣被害により大事にしていた「バッグ」「時計」「現金」が盗まれた。

建物の保障 + 家財の保障 = 安心の保障

建物保障と家財保障をセットで加入することで安心の保障に。

「建物の保障」と「家財の保障」をあわせて考えることが大切です。
水災による被害の大きさをご存知ですか?



水災は河川周辺以外でも起こるもの
床上浸水になれば家財に損害が生じます

河川周辺で
河川氾濫
河川の水が堤防を越えると起こる

それ以外の地域でも
大雨等により内水氾濫
排水溝や下水道の排水能力を超えると起こる

床上浸水により
家財が汚損・流出



本当に安心していただくには、建物の備えだけでなく**家財の備え**も必要です!

JAや地域の話題がいっぱい! しゅうそうのマンズリーニュース!

新本所・中央支所 いよいよ オープン!

かねてより進めておりました本所・中央支所の工事が完了し、6月22日より新事務所での営業を開始いたします。再編後も更なるサービスの向上に努め、組合員・利用者の皆さまに喜ばれ、信頼される店舗を目指してまいります。

新住所 〒791-0593 愛媛県西条市丹原町池田301番地

本所

TEL 0898-68-7800

FAX 0898-68-3304

中央支所

TEL 0898-68-7012

FAX 0898-68-1171

※令和8年6月22日より上記住所に変更となりますが、旧住所宛の郵便物等も1年間自動的に転送されますのでご安心ください。(電話番号・FAX番号の変更はございません)

営業開始日 令和8年6月22日(月)

営業時間 8:30 ~ 17:00 (金融窓口 9:00 ~ 15:00)



より地域の皆さまに寄り添えるJAを目指して、一層頑張っています!



※店舗は移転いたしますが、お客さまがお持ちの通帳やキャッシュカードなどの「店舗名」「店舗番号」「口座番号」に変更はございませんので、お客様のお手続きは不要です。



黄金の輝き! はだか麦収穫順調!

愛媛県が39年連続生産量日本一を誇るはだか麦の収穫が、管内で5月上旬から始まりしました。JA周桑管内は県内一の産地で作付け面積・生産量ともに約4割を占めており、大規模農家や集落営農など63戸が約680畝で栽培しています。丹原町の(農)高知では、5月9日から黄金に輝く穂の刈り取り作業が始まりました。春先の降雨の影響で収量はやや減少傾向ですが、徹底した排水管理で品質は良好です。(農)高知の越智利弘代表は「収穫前の天候で苦労したが、周桑自慢のはだか麦をぜひ多くの人に味わってもらいたい」と話しました。



▲順調に刈り取り作業を続ける構成員

夏の風物詩 アムスメロンを召し上がれ!

5月末から管内でアムスメロンの出荷が始まりました。今年は肥大期の降雨や夜温の低さが影響するなど非常に厳しい栽培環境でしたが、部会員全員で適期管理を徹底し、やや小玉傾向ですが糖度・食味ともに申し分ない高品質な仕上がりがります。メロン部会の戸田公彦部会長のハウスでも5月29日から収穫がスタート。割れ果を防ぐため、防除や温度・水管理に細心の注意を払い、糖度ののった美味しいメロンに仕上がっています。戸田部会長は「消費者の皆さんに『美味しい』と言ってもらえるのが一番の励み。みんなが笑顔になれるメロンを届けられるよう、これからも丹精込めて育てていきたい」と話しました。



「周桑の美味しいメロンをたくさんの人に食べてもらいたい」と笑顔みせる戸田部会長

◀「周桑の美味しいメロンをたくさんの人に食べてもらいたい」と笑顔みせる戸田部会長

一六本舗 × 周桑産アムスメロン
『周桑のアムスメロンショート』
一六本舗各店舗(一部店舗除く)で**販売中!**
販売期間 6月12日(金)～6月末頃
1個**486円**(税込)



高校生と交流! 菊作り講習会

5月1日、女性部は11月頃に行われる菊花展で大輪の花を咲かせようと、菊作り講習会を行いました。講師は丹原高等学校園芸科学科 教育支援員の飯尾和幸さんと3年生の草花専攻生6人。女性部員約45人が参加し、菊の成長を左右する挿し木の基礎知識をはじめ、肥料や摘心のタイミング、温度・水の管理などの重要なポイントを学びました。部員たちは生徒たちにさし穂の切り方を教わり、世代を超えた交流を楽しみながら実習に励みました。山内ふさえ女性部営農部長は、「菊作りは基本が大事。生徒たちとも交流でき、ベテランも初心者も有意義な講習となった」と話しました。



▲熱心に学ぶ部員のみなさん。たくさんの質問が飛び交いました。

農業情勢の課題について意見交換を実施

5月11日、佐伯専務、渡辺農業振興協議会副会長、廣田野菜連絡協議会会長が中国四国農政局 愛媛県拠点を訪問し、現在の農業情勢に関する課題について意見交換を行いました。今回の意見交換では、1. イラン情勢に伴う生産資材の安定供給、2. はだか麦の倒伏被害への対応、3. 米価の下落防止と需給安定に向けた対応の3点を中心に、現場が抱える課題や今後の対応の方向性について活発な意見が交わされました。また、出された意見については、関係機関へ確実に伝えるとともに、今後の政策等に反映していただくよう要請しました。



▲活発に意見を交換する様子

食の大切さを学ぼう!

児童がサツマイモ苗定植

食農教育の一環として自然や農業に親しみを持ち、農作物ができるまでの過程を学んでもらいたいと、管内の保育園や小学校でサツマイモの苗の定植体験を行いました。農振協・女性部の皆さんが畝づくりやマルチ張りまで圃場の管理をしっかりサポート。子どもたちは泥んこになりながら定植を楽しみました。



河北こども園

5/13



楠河小学校

5/18



国安こども園

5/22



壬生川小学校

5/29

生活に役立つ知識を身に付けよう!

5月18日、女性部吉岡支部は、地域に役に立つ活動を活発に行おうと、西条市西消防署が実施する「市民救命士養成講習会」に部員11人が参加しました。実技を交えながら、AEDの操作や心肺蘇生法などの応急手当を学び、約3時間の講習後、全員が普通救命講習修了証を受領しました。佐々木サチエ支部長は「実際に触れて体験できてよかった。今後も地域に役立つ活動を積極的に行っていきたい」と話しました。



慌てずゆっくり!

5月15日、東部支所はALSOK (アルソック) から講師を招いて職員を対象にAED講習会を行いました。万が一の事態に備えて対応できるよう実施したもので、参加した職員は救命手順の習得へ真剣に取り組みました。稲井支所長は「AEDの設置は地域への貢献とともに職員の防災・安全意識の向上にも繋がるため、今後も継続的に講習会を実施したい」と話しました。



令和7年度 事業優績表彰

JA周桑では、本格的な本・支所再編に向け、再編グループにおける連帯感を高めると同時に、全部署の計画達成に向けて職員の意識の高揚・取り組みの活性化を図ることを目的とし、令和7年度事業優績表彰制度に基づく表彰が行われました。本・支所再編完了まで後わずか。今後もこれまで以上により良いサービスの提供を実現し、組合員、利用者の皆さまに



「安心」と「満足」をお届けできるよう、職員一丸となって取り組んでまいります。

◀表彰を受ける中央支所 村上絵理子さん(特別表彰信用部門第1位)

地区別総代研修会で意見交換

6月の通常総代会を前に、5月18日~20日、より多くの意見を反映させるため、各地区で地区別総代研修会を開催しました。昨年度の事業報告や、今年度の事業計画、県域JA合併促進協議会の休止、まもなく完了する本・支所再編などについて説明が行われました。総代からは資材価格の高騰や高齢化などによる生産者減少に対するJAの取り組みについてな



ど、地域の課題や期待が込められた活発な意見・要望が多数寄せられました。

◀旧吉岡支所で行われた吉岡地区の研修会の様子

メロン部会の 取り組みについて

しゅうそうの
**自己改革
実践中!**

「周ちゃん広場」で夏の風物詩として人気の高いアムスメロン。JA周桑メロン部会では、果皮のネットの入りや割れ果防止に細心の注意を払い、糖度14度以上の口当たりの良い芳醇な味わいの高品質メロン栽培を目指して今年22戸が栽培に励んでいます。しかしながら、部会員の高齢化や生産資材の高騰などから生産者・面積の減少が続いており、安定供給が厳しくなりつつあります。そのため部会では、少しでも多くのアムスメロンを消費者の皆さんに届けていくため、課題解決に向けて取り組んでいます。



高品質メロン栽培への取り組み

近年は、猛暑などの異常気象の影響で栽培環境も安定しない状況が続いています。部会では、指導員による定期的な現地指導や栽培講習会を通じて栽培技術の向上と部会員との情報共有を密にすることにより、大玉・高糖度のメロン栽培に取り組んでいます。



▲現地栽培講習会



▲現地巡回

安定した収入確保への取り組み

正品として販売できない規格外品や割れ果の発生による収入の不安定さがリスクとなりますが、「周ちゃん広場」や「周ちゃんまるごとカフェ」の加工品の原料などとして積極的に受け入れ・販売を行うことで、少しでも生産者に多く還元し安定したメロン栽培の実現に取り組んでいます。



仲間づくりへの 取り組み

経営実証圃で研修をしませんか？

安心してメロン栽培をスタートしてもらうため、JA周桑研修施設「経営実証圃」では、新規栽培者を対象に2年間までの研修を行っています。実際に定植から収穫までの栽培実習を行うことで多くの不安を取り除き、メロン栽培に興味を深めてもらいたいと考えています。

費用は無料!

曜日指定での研修も可能です。苗代などの助成制度も充実!

一緒にメロン産地を守りましょう!

アムスメロンは3月に苗を植えてから収穫まで約3か月。栽培期間が短いため、他品目と組み合わせやすいのも魅力です。定期的な講習会もあり、JA指導員もサポートしますので安心!「空きハウス情報が知りたい」など気になることがありましたら、お気軽に営農管理研修センター(0898-68-7812)まで!



専門指導員 池田将哉

“経営実証圃卒業生の声”

今年2月に実証圃での2年間の実習を終え、初めての収穫を迎えました。一から丁寧に教わった実証圃での経験があったからこそ、順調に安心してアムスメロンを育てることができました。たくさんの方が楽しみにしてくれるメロン作りに携わることができ、毎日がとても充実しています。少しでもメロン栽培に興味のある方は、ぜひ実証圃で研修に挑戦してみてください!



国宇翔生さん



異常気象などでたくさんの苦労もありますが、美味しいと言ってもらえるメロンをたくさんの消費者の皆さんに届けられるよう、丹精込めて育てています。今後も面積・収量増加を目指し、課題解決に向けて部会員一同、精一杯取り組んでまいります!

メロン部会
戸田公彦部会長



夏秋キュウリ



生産指導課 吉川 祐輔

- ①圃場の選定 排水や日照、水利などを考慮し選定。
- ②土づくり 定植1~2ヶ月までに堆肥及び土改剤を施用し、深く荒く耕起。
- ③ベッド作り 植え付け予定の5~7日前には畝立てし、マルチ及びアーチを設置。畝立ては土壤水分が適湿な時に実施。
- ④定植~活着まで
定植 苗は植付け前にしっかりとドブ漬けする。鉢土はベッドより1cm程度出して植付ける。
灌水管理 前日に植穴をしっかりと灌水し、活着するまでは毎日灌水。活着すると早朝、葉縁に露を持つ。
- ⑤活着~収穫開始前
整枝管理 9~11節目の脇芽を2本側枝として残し、親づると併せて3本仕立てとする。側枝以下の花芽は除去。親づるとは160cm前後で摘芯する。
灌水管理 活着後は基本的に灌水を控える。収穫開始7日前くらいから灌水を開始。以後は定期的に灌水を実施。
施肥管理 収穫開始7日前くらいに実施。以降は収穫量に応じて行う。
病害虫防除 活着後から防除を実施。以降は定期的な予防散布を心掛ける。
- ⑥収穫期以降
草勢は下位及び上位節位はあまり込み合わせず、中段での収穫を意識した管理を行う。採光性や通気性を常に意識する。
整枝管理 側枝は150~160cmで摘芯。親づると及び側枝以外の脇芽は、1~2節で摘芯。生長点は3~4本を放任する。
摘葉管理 一度に1株あたり3~4枚までとし、生長点及び果実、働き盛りの葉に光があたるよう管理する。
摘果管理 幼果に曲がりや傷等があるものは早めに摘果し、養分の浪費を避ける。
灌水管理 畝間灌水を基本とし、天候や着果量によって灌水量や間隔を調整する。高温時の日中に畝間灌水を行う際は、水の流れを止めると水温が上がる為、掛け流し等、常に水が動いている状態を保つ。
施肥管理 収穫1tごとに窒素成分で3kg/10㎡施用を基本とするが、開花量や収穫量を見て施用が遅れないよう注意する。
病害虫防除 日頃よりしっかりと観察し、定期的に予防散布する。天候や病害虫の発生状況によっては応急防除を速やかに行う。

冬春キュウリ



- 気温の上昇とともに、種々の病害虫が発生するので、初期防除、予防防除に努める。
- ①べと病：過湿や樹勢低下等で多発
- ②うどんこ病：高温、乾燥等で多発
- ③褐斑病：肥料過多や樹勢低下等で発生
- ④ミナミキイロアザミウマ：発生密度が高くなると防除が難しくなるので、4~5種類の薬剤でローテーション防除
- ⑤アブラムシ：ハウス周囲からの飛び込みにより発生。周囲の環境整理や寒紗紗等の被膜により侵入を阻止する。

サトイモ



生産指導課 高橋 絢杜

- ①芽かき 2本以上発芽しているものは、1株1芽に整理する。
- ②灌水 晴天が続く環境下では、灌水する。7月中旬頃からは3日に1回のペースで行う。水分量は畝の高さ1/3程度。
- ③病害虫対策 ダニが発生した場合は防除する(葉裏に多い)。展着剤のまくびかフロアブルを混用する。

タマネギ



- ①収穫 もみじ3号は首を15cm程度やや長く切り、切り口を早く乾燥させ、首締めりをスムーズにする。2~3日間、圃場で乾燥させてから取り込む。貯蔵施設として農業用ハウスを使用する場合は、ハウス内に直射光線が入らないように、ビニールに遮光資材を使用する。直射光線による日焼け果や、高温による「黒かび病」が多発するので、ハウス資材には十分注意する。

アスパラガス



生産指導課 西川 友基

- ①温度管理 ハウス内の適温は25℃。高温にならないよう、35℃になるまで早めに管理する。
- ②灌水 少量多回数で、ムラや日中の停滞がないよう調節する。
- ③施肥 毎月土壌分析を行い、圃場の状態を確認する。収穫量の推移と萌芽の状態を見ながら施用量・間隔の調整と微量元素の施用を継続する。
- ④立茎・摘芯・枝管理 選択時の太さで10~12mmを目安に行う。摘芯は展葉後に行い、下枝は地際から70cmを目安に除く。摘芯・枝整理は晴天時に行う。
- ⑤病害虫防除 アザミウマ等の害虫に対しては、捕虫紙の設置で発生状況の予察をし、初発期に行う。

メロン



生産指導課 池田 将哉

- ①着果後20日~35日(後期肥大期及びネット発生、硬化期)
果実管理 果実周りの空気を循環させ、ネットの発生を促す。
灌水管理 極端な土壤乾燥状態にしないよう適宜灌水する。
温度管理 日中平均30℃前後、夜間最低温度13℃。夜間外気が15℃以上ならサイドを開放。硬化期からネット発生期はやや低温で管理し、湿度も下げる。
病害虫防除 バラ色カビ病に重点を置いた予防散布。アブラムシやダニの発生にも注意し、防除する。
- ②着果後35日~収穫前(糖の蓄積期)
日中に葉が萎れ、光合成を妨げるような極端な管理をしない。
整枝管理 草勢をみながら、過度の摘葉や遊び蔓の除去はしない。
灌水管理 灌水量は徐々に減らしていくが、萎れが発生する場合は灌水する。
温度管理 日中平均30℃前後、夜間最低温度13℃。夜間外気が15℃以上ならサイドを開放。
病害虫防除 収穫の7~4日前に必ずバラ色カビ病の予防散布をする。
- ③収穫 結果枝の葉が徐々に枯れ始め(苦土欠症状)、果皮が黄緑色に変化してくる。ヘタ周りにリングが入ってくる。
収穫目安 子づると仕立て 着果後53~55日頃
親づると仕立て 着果後50~52日頃
糖度 14度以上で収穫
※出荷前は必ず指導員による糖度検査を受ける。
出荷調整 取扱要領に準ずる。

白ネギ



生産指導課 安藤 正和

- ①台風対策 台風前は、白ネギが倒れないよう畝の両端に杭を打ち、マイカー線で白ネギを支える。台風後、白ネギが倒伏している場合は無理に起き上げず、起き上がってから土寄せする。ただし、白ネギが押し倒された状態で泥に埋まった場合は、曲りが発生するため株元の泥を柔らかくして白ネギを起こす。
- ②病害虫対策 夏場は軟腐病、白絹病が発生しやすいため、定期的に予防する。梅雨に入る前にオリゼメート粒剤で予防し、その後は20日前後を目安に防除を行うのが安全である。なお、台風は例外で、台風の前後に防除を行うのが望ましい。さび病、べと病、黒斑病の予防として、梅雨前にベンコゼブ水和剤で予防しておく。
- ③排水 停滞水に極めて弱いので、圃場の排水対策を十分に行う。
- ④除草 白ネギの夏休み前に除草剤で雑草を枯らし、夏最後の追肥・削りこみを行う。



菊

生産指導課 日野 明菜

- ①**土壌消毒** 施設は連作となるので、必ず土壌消毒を実施する。
- ②**定植** 植え付けは、曇天か朝夕の気温の低い時に行う。植え付け後は十分灌水し、活着促進を図る。
- ③**摘芯** 活着し伸長を始めてから、本葉5~7枚で芽の先端を摘芯する。
- ④**追肥** (第1回目) 摘芯時に、えひめ花有機666 60kg/10aを条の中央に施用する。
(第2回目) 1回目から約25日後の土寄せ時に、80kg/10aを両肩に施用する。
- ⑤**病害虫防除** 生育時にアドマイヤー1粒剤を散布する。アザミウマ・アブラムシ防除を徹底する。

水稻

生産指導課 原 広行

- ①**代かき** 表土が露出すると、紫外線により処理膜が破壊されて草が生えるため、高低が無いようにする。
- ②**田植え** 45~55株/坪で行い、過繁茂の軽減や風通しを確保するなど、高温・病害に強い株の張った稲作りを行う。
- ③**除草剤** 田植え直後~3日(5日)の早め散布が効果的。除草剤を安定的に効かせるためには4cm以上の水深が必要で、除草剤の処理膜を安定させるには最低3日間は水深を維持する必要がある。水持ちの悪い圃場では、処理層ができやすい粒剤(最低2日維持)を使用し、均一に散布する。
- ④**スクミノリング貝対策(ジャンボタニシ)** 田植え後2週間以内にスクミノン粒剤1~4kg/10aを水田周辺部や水口を中心に散布して殺貝する。減水したら足し水をして管理。水深は3~5cmで7日間保つ。
- ⑤**稲こらじ病対策** 前年に発生した圃場、近隣で発生した圃場は翌年も発生する確率が高い病害で、放置すると密度や被害程度が拡大するため必ず防除する。散布時期は出穂10~20日前(粒剤では2~3週間前)で、遅れると十分な効果が得られない。薬剤はドイツボルドーAで2000倍100~150ℓ/10aまたは、Zボルドー粉剤DL3~4kg/10aまたは、モンガリット粒剤3~4kg/10aを散布。

大豆

- ①**乾燥・湿害対策** 排水が良く、給水が可能な圃場を選ぶ。出芽時は湿害に対する抵抗性が弱く、出芽率が著しく低下するため、ダンガン暗渠の設置や排水溝の整備などを行い、圃場外につなげて排水を確保する。
- ②**施肥** 大豆は石灰(カルシウム)とリン、カリを多く必要とする。不足すると収量が低下するため、土改剤と基肥の施用は必ず行う。収量アップに向けた土づくりとして、牛ふん堆肥1~2t/10a、又は、発酵ケイフン100~200kg/10aとアヅミン苦土石灰120kg/10a、栽培2年目までの圃場は基肥として化成13号60kg/10a(連作3年目以降の圃場については60~100kg)を施用する。
- ③**除草剤** 古草対策としてラウンドアップマックスロードを200~500ml/10a・20~100ℓで散布する。クサクリンは播種7日前までの使用のため、注意する。

麦

- ①**除草剤** スギナ対策として茎葉を枯らして栄養を蓄積させないことがポイント。ザクサを100~150倍で散布する。枯死すると2ヵ月以上抑草ができ、夏場の草管理も容易になる。

イチゴ

生産指導課 日野 明菜

- ①**土壌消毒** 本圃の土壌消毒は、クロールピクリン1穴あたり2~3ml、バスアミド20~30kg/10a等のほかに、太陽熱を利用した土壌消毒法がある。
- ②**定植準備** 第1回夜冷苗の定植が9月初旬頃のため、天候に応じて8月中旬頃には元肥を施用し、畦立てを行う。降雨の心配がある時は古ビニール等を被覆する。
- ③**病害虫防除**
【炭疽病】アントラコール顆粒水和剤500倍
ベルコート水和剤1,000倍
炭疽病、萎黄病の予防として、ベンレート水和剤500倍の灌注(100ml/株)処理を行う。
【ウドンコ病】トリフミン水和剤3,000倍
【ダニ】コロマイト水和剤2,000倍

ブロッコリー

生産指導課 安藤 正和

- ①**圃場の選定** 排水の良い圃場を選ぶ。
- ②**土づくり** 定植1カ月前までに堆肥を施用。2週間前までに苦土石灰を施用。

柑橘

生産指導課 川村 朋也

- ①**摘果** 伊予柑の摘果は6月下旬頃から開始。主枝の先端部や内なり、裾なり果を中心に摘果し、樹勢の維持と安定生産に努める。あら摘果は仕上げ摘果後の実の量に対して約20%多く残す。
- ②**灌水** この時期は、果実肥大が最も旺盛な時期。梅雨明けに乾燥が続くと果実肥大が鈍くなり、減酸が進まなくなる。降雨が少ない場合、5~7日間隔で灌水する。
- ③**病害虫防除** 黒点病、ダニ類の防除をする。特に、黒点病は薬剤散布以外に、枯枝の除去と剪定した枝を圃場に放置しないことが重要。

柿

生産指導課 永井 建成

- ①**摘果** (※過度な摘果に注意!) 生理落果が終わり次第始める。早い時期に摘果するほど、果実肥大が良好で、翌年の花芽分化も良い。圃場により、生長が異なるので、自圃の特徴を考慮して行う。
- ②**病害虫防除** ヘタムシ・フジコナカイガラムシ・アザミウマ・炭疽病・灰色カビ病・炭疽病・防除徹底

キウイフルーツ

開花後40日で全体の約70%肥大するので早期摘果を行い、大玉果の生産に繋げる。

- ①**摘果** 葉数7~8枚に1果を目安に摘果する(1㎡あたり25~30果程度)。果実の縦茎が長くて丸く、果梗枝の長い果実を残す。
- ②**枝管理** この時期に新梢が旺盛に伸びすぎると、果実の肥大が悪くなる。突発枝は予備枝として利用するものは残し、稔枝・誘引する。
- ③**灌水** 果実の肥大最盛期に灌水が遅れると、果皮色が赤みがかって肥大が劣る。雨が少なく、乾燥する場合は灌水する。摘果、枝管理の徹底で、高品質で糖度の高い果実生産に努める。
- ④**病害虫防除** クワシロカイガラムシ・かいよう病、果実軟腐病の防除徹底



女性部活動



さっぱりメニューで夏を元気に！ 周ちゃんサポート弁当試作

4月30日、女性部おひろめ隊が、便利でお得な宅配弁当「周ちゃん暮らしのサポート弁当」の試作を行いました。高齢者の方にこれから迎える厳しい暑さの夏もしっかり食べて元気に過ごしてもらおうと、キュウリ、ニンジン、ジャガイモなどを使ったさっぱりと味わえるメニューを中心に考案しました。「メニューが豊富で、地元の野菜も多く使われているので安心して食べられる」と人気の宅配弁当。ぜひご利用ください！



これからも家庭の味を大切に
した安全・安心のメニューを
考えていきます！

タマネギの風味がたまらない！ ドレッシング作り

楠河支部は5月21日、タマネギをたっぷり使ったドレッシング作りを行いました。4年前から続く楠河支部オリジナルレシピで「タマネギの甘みが効いて美味しい！」と部員や地域の方々に人気の一品です。完成後は野菜サラダにたっぷりかけて試食し、手作りの味に大盛況。笑顔のあふれるひと時となりました。



タマネギを刻んで
調味料とミキサーに
かけるだけ！

旬の野菜の とっておきレシピ♪

その他のレシピは
ホームページで！



JA周桑
ホームページレシピ

今月の食材

新ジャガイモ・そら豆
アスパラガス
キクラゲ

私たちが作りました！



国安支部のみなさん



- ①新ジャガイモのフライパンピザ
- ②そら豆としらすの混ぜご飯
- ③アスパラガスのツナ和え
- ④キクラゲともやしの酢の物
- ⑤しじみとトマトのスープ

Recipe 1 新ジャガイモのフライパンピザ

材料(4人分)

- 新ジャガイモ ……小4個
- タマネギ ……1/2個
- ピーマン ……2個
- パプリカ ……2個
- ウインナーソーセージ ……6本
- オリーブオイル ……大さじ1強
- 塩 ……小さじ1/2
- トマトケチャップ ……大さじ4
- ピザ用チーズ ……100g



作り方

- ①ジャガイモは皮ごと薄切りに、タマネギは薄切り、ウインナーは斜め薄切り、ピーマンとパプリカは縦半分は横に細切りにする。
- ②フライパンにオリーブオイルを熱し、ジャガイモが重ならないように並べて裏返ししながら2分ほど焼き、塩をふりかけて3分ほど弱火で蒸し焼きにする。
- ③②にトマトケチャップをかけ、①のタマネギ、ウインナー、ピーマン、パプリカの順にのせてピザ用チーズをふりかける。蓋をして3～4分チーズがとろけるまで蒸し焼きにする。
- ④器に盛り付けてできあがり。

Recipe 2 そら豆としらすの混ぜご飯

材料(4人分)

- そら豆 ……16さや
- しらす ……60g
- 米 ……2合
- A 薄口しょうゆ…大さじ1
- 顆粒だし(昆布)…8g
- B 水…800ml
- 塩…大さじ1



作り方

- ①米は洗ってザルに上げ、炊飯器に入れて2合分の水(分量外)とAを加え普通に炊く。
- ②そら豆はさやから取り出し、黒い筋と反対側の部分に切り込みを入れる。鍋にBを入れて沸騰させ、2分くらい茹でて薄皮をむく。
- ③①が炊き上がったら②のそら豆、しらすを加えて軽く混ぜ合わせる。
- ④器に盛り付けてできあがり。



いて座
11/23～12/21

【全体運】物事を丁寧にいきましょう。慌ててやり直すより速く進みます。下旬には成果が見えそうです。買い物は上旬が吉 【健康運】スキンケアに力を入れて。爪のお手入れも◎ 【幸運の食べ物】モロヘイヤ



今月の
おすすめ

『アムスメロン』



芳醇な香りで甘くてジューシーなアムスメロン。肉厚で皮の近くまで柔らかくなります。実の下部を押して、少し柔らかくなったら食べ頃！食べる直前（1～2時間前）に冷蔵庫で冷やしてお召し上がりください！



アムスメロン
アイス 1個
250円 (税込)



アムスメロン
ゼリー 1個
160円 (税込)



アムスメロンゼリー
(飲むタイプ)
1個 **250円** (税込)

周ちゃんまるごとカフェ

今月のおすすめ♪

期間限定

周産アムスメロン
100%使用!



アムスメロンの季節がやってきた！
周産アムスメロンをたっぷり使った
人気メニューが続々と登場♪



アムスメロン マウンテン

大胆に半分にカットしたメロンにソフトクリームの山が！メロンソースがたっぷりとかかった爽やかな人気の商品です♪



生メロン
スムージー



生メロン
ソフト



アムスメロン
パフェ

大きめにカットしたメロンがしっかりと楽しめる爽やかな味わいをお楽しみください！

お知らせ
Information

スタッフ募集中!

時間 ① 8:30～16:00
② 10:00～18:00 (①・②フルパート)
③ 週20時間未満 (アルバイト)
※短時間OK (時間は応相談)

休日 シフト制

待遇 ①②昇給あり、賞与あり、交通手当あり
③昇給なし、賞与なし、交通費あり

時給 ①②③ 1,040円～ (お問い合わせ)

周ちゃん広場事務局

0898-76-2022

※上記以外の詳細は、
面談時にお伝えします。



周ちゃん広場



売り上げ
BEST3

(5月1日～5月31日)
※順位は売上金額順

第1位 芋づる

第2位 一寸蚕豆

第3位 キュウリ

イベント情報

7月25日(土)・26日(日)

『赤のフェア』

住人十色

庄内地区

ヨガサークルのみなさん

第2・第4火曜日、福成寺にある古民家「のどか荘」では、30代～60代までの約10人がヨガで爽やかな汗を流しています。3年前、女性部が企画して、旧庄内支所に地元のヨガ講師の山内先生を招いて行った体験会がきっかけで、「身体がすっきりして気持ちまで軽くなる」と興味を持った部員が続けて山内先生のヨガ教室に通うようになりました。ヨガは、肩こりや腰痛の改善、リラックス効果などがあり、呼吸法や姿勢のポイントなど、山内先生のわかりやすく丁寧な指導で、初めての人も高齢者も無理なく楽しむことができます。参加者は「みんなで笑顔で交流できるのも楽しみのひとつ。日頃の疲れやストレスも自然と和らぐので、これからも楽しく続けていきたい」と話しました。

リフレッシュしたい方は
ぜひ一緒に汗を
流しましょう！



お便りコーナー 読者の皆さんからJAに寄せられたお便りをご紹介します♪

「周ちゃん広場」は季節感たっぷりの農産物が豊富でいつも楽しみです♪
(Tさん 80代)

「周ちゃん広場」が大好きです！これからの季節、夏野菜が楽しみです♪
(Tさん 70代)

広報誌の皆さんの笑顔でいつも元気がもらえます！
(Tさん 40代)

夏が近づいてきたので、「周ちゃん広場」のお花売り場で苗を買って、庭を明るくしたいと思います♪
(Sさん 60代)

「周ちゃん広場」のセロリが大好きで、よくオリジナルのサラダを作っていますが、クッキングのコーナーを参考に、セロリの炊き込みご飯にも挑戦したいです！
(Oさん 70代)

ブロッコリー苗を購入しました。小粒ですが沢山できていっぱい食べることができました！
(Iさん 60代)

いつも「手軽に体操」が身体を動かすきっかけになっています！
(Sさん 60代)

「周ちゃん広場」でネギを買った後、根っこを植えたら立派なネギが育ちました！ (Hさん 60代)

「周ちゃん広場」のイベントに参加してとても楽しかったです♪広報誌のイベント情報を見て、次のイベントも楽しみにしています♪
(Wさん 70代)

体を動かすためのヒント **手軽に体操** 日本体育大学准教授 ●伊藤由美子

レッツ、トライ！ 腕を曲げ伸ばす運動＋体側を曲げ伸ばす運動

体を横に曲げ伸ばしてみませんか？



※初めは無理をせず、ゆっくりとできる範囲で続けましょう。



みずがめ座
1/20～2/18

【全体運】余計なことは言わずにいた方が味方が増えてうまくいきそうです。特に年上の人には敬意を持って接しましょう 【健康運】積極的にスポーツやレジャーを楽しんで 【幸運の食べ物】ゴーヤー

J A俳壇

近藤憲史選

沙羅の花この山里の捨てがたし
 花嫁のブーケ追ふ子や聖五月
 日輪と遊ぶ金鱗鯉幟
 母の日や亡くして解る深き愛
 入学の児の手ぎゆつと握りけり
 戦せぬ日本憲法記念の日
 たたなはる山くつきりと風薫る
 花の如く開けにけり燕の子
 大いなる五月の青山限りなき
 街路樹の若葉の中を散歩かな
 母の日や長生きしてねとメツセージ
 痩せしこと誰にも告げぬ更衣
 傘の子にでで虫角を出してみせ
 峡の里定絞入りの幟立つ
 土佐包丁研いで厚切り初鰹
 石鎚山いよいよ碧し夏来る
 子を抱く鬼子母神像あたたかき

藤原 近子
 西山 幸枝
 越智 益美
 白石 寿
 一色 智恵子
 松永 広恵
 黒河 彰子
 三宅 品江
 渡部 津由子
 北岡 大夢
 越智 椿
 菅生 正恵
 芥川 竜人
 川又 トシ子
 松木 喜久深
 森川 むつ子
 松木 さとみ

近藤 憲史

此の一句

傘の子にでで虫角を出してみせ

下五は「出しにけり」と詠嘆したいが、「出してみせ」に、童謡にも唄われ親しまれているように、子供と蝸牛（かたつむり）の優しい絆が感じられる。

選者吟

筍の味よし匂よし抱師の忌

近藤 憲史

ヨコのカギ

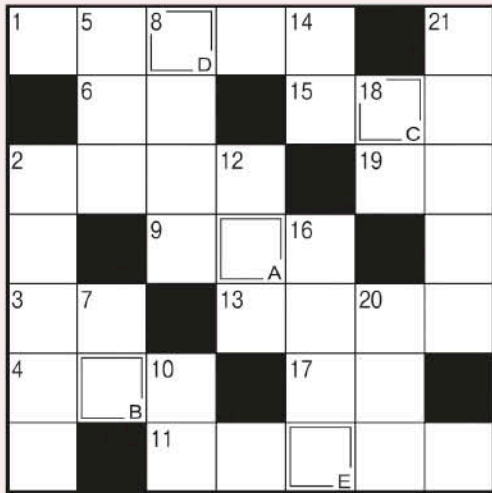

回答欄 A B C D E

タテのカギ

- 傘を忘れたときに軒先を借りてすることも
- 完成しました！
- 赤外線やX線もこれの一種
- 成長した羊の肉です
- 梅雨入りすると、梅雨——がいつ頃なのか気になります
- 彼は大舞台で面目——を果した
- 簡単に意見を見曲げません
- 手ひらや足の裏の反対側
- 損の反対語
- 句よりも時期が早いもの
- 古くから、夏バテ防止にも食べられてきた野菜
- ウイッグや付け毛ではありません
- 親しいつきあいのこと。昔の——でなんとかしてよ
- この教科の時間にアサガオを育てた人も多いのでは
- クイズを出されて考えるもの
- アメリカ原産の大きなカエル
- 自宅を離れて観光などをします
- ウメやブルーベリーの食べる部分
- 合唱歌が練習するもの
- 一年で一番昼が長い日
- 中学校で教育——をおこなう大学生

クロスワード

二重マスの文字をA〜Eの順に並べてできる言葉は何でしょうか？

5月号のクロスワードの答え



応募方法
 抽選で毎月10名様に
J A 周桑利用券
500円分をプレゼント
 ★締切：7月15日(水)※当日消印有効
 ★当選発表：賞品の発送をもって代えさせていただきます。
 専用フォームからも応募できます！
J A 周桑ホームページ
 または、下の2次元コードからアクセスしてください。



西条市丹原町池田
 〒791-0593
 J A 周桑
 企画管理課行
 TEL 707-1
 85

①クロスワードの答え
 ②本誌に関する意見や感想
 ③あなたの住所・氏名・年齢・職業・電話番号・支所名

※移転に伴い、令和8年6月22日より、住所は「西条市丹原町池田301番地」に変更となります。
 ※電子メールでも応募できます。
 ■e-mail
 jasyuso@dokidoki.ne.jp

令和9年度 JA職員募集!!

私たちと一緒に
働きませんか?



1. 採用予定人員

6名程度
(うち 営農指導員 2名程度)

2. 応募資格

大学院、大学、短大、専修学校、高校を卒業した者。
又は、令和9年3月に大学院、大学、短大、専修学校を卒業見込みの者。

3. 応募申込み

応募申込みは、次の書類各1通を総務部人事課へ提出してください。

- ① 履歴書 (写真貼付)
- ② 卒業 (見込み) 証明書
- ③ 学業成績証明書

4. 募集期間

令和8年11月30日(月)まで

5. 選考試験

○書類選考

7、9、11月の月末までの応募について、応募書類を基に書類選考を実施し、選考結果を通知します。
(月末が休日の場合は、前営業日を締め切りとします)

○選考内容

- ① 試験科目 基礎能力試験、適性検査、作文、面接
- ② 試験日 8、10、12月の中旬頃
- ③ 試験場所 JA周桑(本所)

※詳細は書類選考合格者に対して通知します。

JA周桑のオンデマンド就職説明会がご覧いただけます。右の二次元コードを読み取るか、「西条市オンデマンド説明会」と検索してください!



受験手続き等に関するお問い合わせは、下記までご連絡ください。

〒791-0593 西条市丹原町池田1701番地1

※移転に伴い、令和8年6月22日より、住所は「西条市丹原町池田301番地」に変更となります。

周桑農業協同組合 総務部人事課

TEL(0898)68-7800(内線130) E-mail:jinj@ja-syuso.jp

JA周桑
女性部

第6回 ちゃぐりんフェスタ にこにこ食堂

いっしょに
周ちゃん広場を
探検しよう!



日時 令和8年8月11日(火・祝)

10時~14時頃終了予定

場所 JA周桑本所・周ちゃん広場

内容 【テーマ】周ちゃん広場を探検しよう!

- ・周ちゃん広場のオモテとウラを探検
- ・夏野菜を使った親子料理教室
- ・クイズなどのお楽しみ

参加費 **無料**

対象者 周桑地区にお住まいのお子様(3歳以上)とその保護者。1グループ3名まで。
※4名以上になる場合は再度お申し込みください。

申し込み期限 **7月24日(金)**

定員 **20名**(定員になり次第締め切らせていただきます)

お申し込み方法

右の二次元コードをスマートフォンで読み込み、申し込みフォームよりお申し込みください。



詳しくはJA周桑 企画開発課
(0898-68-7812)までお問い合わせください!

JAの営業時間外・ 休日の自動車事故や トラブルは...

JA共済事故受付センター **じこはくみあい**

0120-258-931

安心を、いつでも手元に。

JA共済アプリ



緊急時の備えに導入してください!!

JA共済

編集後記

・・・テラオカ流 アムスメロン占い・・・

メロンはキンキンに冷やしすぎないのが吉。一口ほおばれば、まるやかな幸せが訪れるでしょう。
ラッキーアイテムはどでかスプーン。半分に切ったメロンをすくって大きな口で食べるのがおすすめ。より贅沢な幸せを運んでくれます。

残りのメロンをとっておこうか悩んだときは、迷わず食べましょう。本能のままにいざ進もう! 運気はどんどん上昇することでしょう。

広報 テラオカ



謹んでお悔やみ申し上げますと共に
故人のご冥福をお祈りいたします。

(令和8年5月1日～5月31日)

(敬称略)

葬祭月日	地区	逝去者	喪主	続柄
5/3	玉之江	日野 睦子	均	母
5/5	田野 上方	志賀 春美	恒久	母
5/5	南川	日野 壽美子	平塚 英敏	義母
5/20	周布	河瀨 秀子	仁	妻
5/20	実報寺	四之宮 政彦	由美子	夫
5/23	川根	越智 敬二	裕巳	父
5/30	安用	渡部 明子	宏昭	母
5/30	三芳	徳永 輝久	篤始幸	父
5/31	明理川	一色 竹一	光政	父
5/31	河原津	柏原 文子	茂樹	母

※ご家族に承諾いただいた方のみ掲載させて
いただいております。

ルミエール会員 募集中!

JA周桑葬儀場「ルミエール周桑」
の会員になると、いろいろな特典が
受けられます。もしもの時にJA周
桑が心からお手伝いいたします。



ルミエール 周桑

【年中無休・寝台車24時間受付・駐車場完備】

TEL (0898) 68-7681

FAX (0898) 68-3605

第12回 理事会議題

日時 令和8年6月1日 9:00～

場所 周桑農協本所2階 役員会議室

- 令和7年度会計監査人の監査報告書について
- 令和7年度末決算監事監査報告書について
- 令和8年度監事監査計画について

【議題】

【1】協議事項

1. 令和7年度決算および剰余金の処分(案)について
2. 令和8年度地区別総代研修会の意見・要望について
3. 総代会議事日程について
4. 総代会提出議案について
5. 経理規程の一部変更(案)について
6. 県経済管理システム更改に伴う端末機等の更新(案)について
7. 出資金の一部減資について
8. 令和8年度不良債権比率目標(案)について
9. 令和7年度特別管理債権経過および令和8年度回収方針(案)について
10. 理事と組合間の利益相反取引について
11. 令和8年度JAリース事業(案)について

【2】報告事項

1. 懲戒処分の報告について
2. 貸借対照表、損益計算書および取扱高実績について

3. 部門別取扱高実績について
4. 令和7年度 内部監査結果報告(第4四半期)について
5. 内部統制システム基本方針にかかる監査報告書について
6. 苦情等対応状況について
7. 職員行動チェックリストによる自己点検結果について
8. 「自主(自店)検査チェックリスト」に基づく自主検査の実施結果について
9. マネー・ローndリング等への対応に関する規則及び反社会的勢力等への対応に関する規則に基づく報告について
10. 資産査定結果について
11. 令和7年度 単体自己資本比率率について
12. 本所(中央支所)の備品導入にかかる価格交渉結果について
13. 組合表彰について
14. 有価証券残高報告書および自由金利貯金決定通知書について
15. 令和7年度不良債権比率率について
16. 令和8年度特別管理債権について
17. 令和8年度「夏の定期貯金キャンペーン」実施要領について
18. 令和8年度JAリース事業の価格交渉結果について
19. 野菜・果実の市況について

【3】その他

JA周桑のペット葬

～家族の一員 供養の証
私たちがお手伝いします～



プラン1

お引取りプラン
12,000円～

プラン2

個別火葬プラン
20,000円～

プラン3

セレモニープラン
35,000円～

【プランの流れ】

※セレモニー
プランの場合

ご相談

大切な家族
とのお別れ

ご火葬

ルミエール会員特典

分骨カプセルを
プレゼント

※お引取り
プラン除く



ルミエール周桑

受付時間 9:00～16:00

☎: 0898-68-7681

協力業社: ペットの訪問火葬 (株)えん心企画・愛心

※お越しいただく前に、事前にお電話にてお問い合わせください。
※ドライアイスの販売をしておりますので、お気軽にご相談ください。

ATM 休止の お知らせ

このたび、お客様の利便性の向上を目的としたシステム更改に伴い、ATM
を休止させていただきます。ご迷惑をおかけいたしますが、ご理解のほどお願
い申し上げます。

対象日 令和8年7月19日(日)・20日(月・祝) 終日

大切な人へ、「おいしい」
えひめの贈り物を！

柑橘どころ・愛媛の美味しいみかんジュースはいかがですか？お茶やゼリーなども多数ご用意しております。県外に住むご家族、ご友人への贈り物にもおすすめです！

全国発送
承ります。

お問合わせ・ご注文は
JA周桑各支所まで

※価格は
参考組合員
価格です

えひめ100 みかんはかん混合 4,200円(税込) 1,000ml×6本/ケース	愛媛の味わい 柑橘100 4,980円(税込) 1,000ml×6本/ケース	愛媛の不知火 3,480円(税込) 1,000ml×6本/ケース	POM 塩と愛媛のかんきつ 2,880円(税込) 490ml×24本/ケース	POM ポンスパークリング 3,120円(税込) 410ml×24本/ケース	POM 愛媛のキウイゼリー 3,120円(税込) 295g×24本/ケース	愛媛の特煎茶 3,360円(税込) 500ml×24本/ケース	はだかんぼう麦茶 3,360円(税込) 500ml×24本/ケース

組合員様限定！

税務・相続
相談会 **要予約**

令和8年
7月1日(水)
午前9:00～
新本所 会議室

様々なお悩みに
幅広くお答えします！
お気軽にご相談
ください。



農業加工への挑戦
設備資金に！
JA農業
おまかせ資金
JAバンクえひめ
キャラクター
はんじゃくん

器具の修繕
ハウスの農機具の購入
運転資金に！
農地取得

お得
その1

利子補給対象資金です。

農業生産に直結するお借入が対象です。

●当初のお借入金額10万円以上

※お借入状況、条件によっては利子補給の対象とならない場合がございますので、詳しい条件等につきましては、担当者にお尋ねください。

お得
その2

保証料助成
制度対象資金です。

保証料は1/2相当分助成します。



※利子補給適用後の金利は、お借入当初に適用されるものです。※標準金利・利子補給適用後金利は、金融情勢の変化により見直しさせていただきます。※お申したいいても、審査結果によってはお客様の希望に沿えない場合がございますので、あらかじめご了承ください。

詳細は窓口までお問い合わせください。(令和8年4月1日現在)

決算棚卸による 休業について

決算棚卸のため、下記の通り
休業とさせていただきます。

休業日 令和8年
6月30日(火)

対象部署

資材物流課 農機具課	午後休業 (12:00まで営業)
各サブセンター	午前休業 (13:00より営業)

ご理解とご協力をいただきますよう、
よろしくお願い申し上げます。

JA周桑組合員数

2026年5月31日現在

15,166名

正: 6,188名

准: 8,978名

次の家庭訪問日

7月15日(水)
～17日(金)

ご意見やご要望をお聞かせください。